



GÜMÜŞHANE İL ÖZEL İDARESİ 2021 YILI FAALİYET RAPORU





2021 YILI FAALİYET

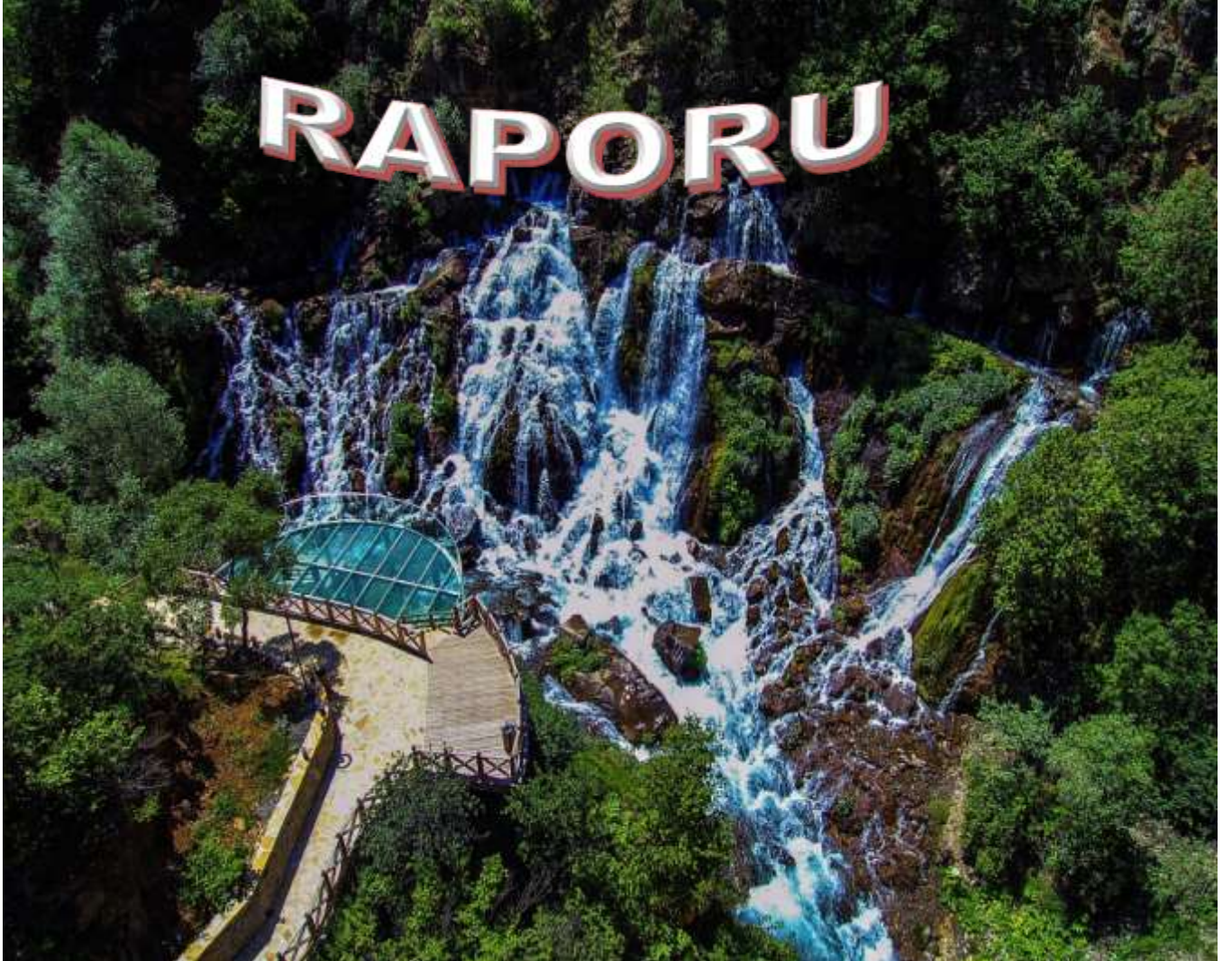

RAPORU



“ Hususi idareler(Özel idareler) büyük kalkınma savaşımızda başarı hasılasını artıracak vazifeler almalı ve hususiyle hayat ucuzluğunu temin edecek, yerine göre tedbirler bulmalı ve salâhiyetlerini tam kullanmalıdır.”

K. Atatürk



*T.C. CUMHURBAŞKANI
RECEP TAYYİP ERDOĞAN*

“Böyle aziz bir milletin evladı olmaktan, milletimize hizmetkar olmaktan her zaman gurur duyuyorum.”

TAKDİM

İl özel idarelerinin yerinden yönetim avantajını kullanarak kamu hizmetlerini etkin ve verimli şekilde sunmak amacıyla faaliyetlerini sürdüren Gümüşhane İl Özel İdareimiz, görev ve sorumluluk alanı kapsamındaki köylerimize hizmet götürdüğü gibi tüm ilimizi kapsayan görev alanı ile, gençlik ve spor, sağlık, tarım, eğitim, sanayi ve ticaret, kültür, turizm, toprakların korunması, erozyonun önlenmesi konularındaki ihtiyaçların karşılanmasına ilişkin tüm hizmetleri de yerine getirmektedir.



Gümüşhane İl Özel İdaresi'nin 2021 yılı bütçe hedefleri ve çalışma programları yeni bir anlayışla hizmet kalitesini daha ileri seviyelere taşımak amacı ve sorumluluk duygusu ile tarafsızlık ilkeleri çerçevesinde hazırlanmıştır. Kısıtlı bütçe imkanlarına rağmen birçok projenin tamamlanması ve ilimizin ekonomik öncelik arz eden turizm, tarım ve madencilik gibi sektörlerde gerçekleştirilen faaliyetlere teknik ve ekonomik destekler sağlanmıştır. Bu çerçevede hazırlanan 2021 yılı faaliyet raporu, İl Özel İdareimiz tarafından yapılan çalışmaların kamuoyuna duyurulması, yürütülen faaliyetlerin ve sonuçlarının kamuoyu tarafından görülebilmesi, bilgi edinilmesi ve özellikle de kamu yönetiminde saydamlık ve şeffaflığın artırılmasında büyük önem taşımaktadır.

Bu hizmetlerin yerine getirilmesinde öncelik sırasını belirlerken; İl Özel İdareimizin mali durumunu, hizmetin ivediliği ve gereklilik düzeyini dikkate alarak hareket ediyor, hizmet ve yatırımları teknolojinin hızla değişen değerleriyle uyumlu, uzun yıllar ihtiyaçları karşılayacak nitelikte ve daha çağdaş bir yapıya sahip olacak şekilde planlamalarımızı yapmaktayız. Hizmetlerin hayata geçirilmesinde katılımcı bir yönetim anlayışıyla vatandaşlarımızın istek, görüş ve önerilerini dikkate alarak, sorumlu bulunduğumuz vatandaşlarımıza etkin, hızlı, kaliteli bir hizmet sunma amacındayız.

5302 Sayılı İl Özel İdaresi Kanunu'nun 39'uncu maddesi gereğince hazırlanan 2021 yılı Gümüşhane İl Özel İdaresi Faaliyet Raporu'nu İl Genel Meclisimizin bilgilerine sunarken, yürütülen çalışmalarda destek olan ve emeği geçen Kaymakamlarımıza, İl Genel Meclis Üyelerimize, İl Encümen Üyelerimize, köy muhtarlarımıza, Özel İdare personellerimize ve sahadaki tüm paydaşlarımıza teşekkür ediyorum.

Kamuran TAŞBİLEK
Vali

2021 YILI GÜMÜŞHANE İL ÖZEL İDARESİ FAALİYET RAPORU

İÇİNDEKİLER

I-GENEL BİLGİLER

- A- Misyon ve Vizyon
- B- Yetki, Görev ve Sorumluluklar
- C- İdareye İlişkin Bilgiler
 - 1- Fiziksel Yapı
 - 2- Teşkilat Yapısı
 - 3- Bilgi ve Teknolojik Kaynaklar
 - 4- İnsan Kaynakları
 - 5- Sunulan Hizmetler
 - 6- Yönetim ve İç Kontrol Sistemi
- D-Diğer Hususlar

II-AMAÇ VE HEDEFLER

- A-İdarenin Amaç ve Hedefleri
- B-Temel Politikalar ve Öncelikler
- C-Diğer Hususlar

III- FAALİYETLERE İLİŞKİN BİLGİ VE DEĞERLENDİRMELER

- A-Mali Bilgiler
 - 1- Bütçe Uygulama Sonuçları
 - 2-Temel mali Tablolara İlişkin Açıklamalar
 - 3- Mali Denetim Sonuçları
 - 4-Diğer Hususlar
- B-Performans Bilgileri
 - 1- Faaliyet ve Proje Bilgileri
 - 2- Performans Sonuçları Tablosu
 - 3-Performans Sonuçlarının Değerlendirilmesi
 - 4- Performans Bilgi Sisteminin Değerlendirilmesi
 - 5- Diğer Hususlar

IV-KURUMSAL KABİLİYET ve KAPASİTENİN DEĞERLENDİRİLMESİ

- A-Üstünlükler
- B-Zayıflıklar
- C-Değerlendirme

V-ÖNERİ VE TEDBİRLER

I-GENEL BİLGİLER

A-Misyon ve Vizyon

Misyonumuz

Gümüşhane ilinde; gençlik ve spor, sağlık, tarım, sanayi ve ticaret, ilin çevre düzeni plânı, bayındırlık ve iskân, toprağın korunması, erozyonun önlenmesi, kültür, sanat turizm, sosyal hizmet ve yardımlar, yoksullara mikro kredi verilmesi, çocuk yuvaları ve yetiştirme yurtları; ilk ve orta öğretim kurumlarının arsa temini, binalarının yapım, bakım ve onarımı ile diğer ihtiyaçlarının karşılanmasına ilişkin hizmetleri il sınırları içinde; imar, yol, su, kanalizasyon, katı atık, çevre, acil yardım ve kurtarma; orman köylerinin desteklenmesi, ağaçlandırma, park ve bahçe tesisine ilişkin hizmetleri belediye sınırları dışında yerine getirmektedir

Kısaca: hesap verilebilir, demokratik, katılımcı ve şeffaf bir yönetim anlayışıyla; vatandaşlara en yakın yerlerde ve uygun yöntemlerle, insan ve çevre odaklı, gerektiğinde sivil toplum örgütleri ve diğer kamu kuruluşlarıyla birlikte hareket ederek, mahalli, müşterek nitelikte olmak üzere, bütçe imkânları ve önceliklerini de dikkate alarak, kanunlarla verilen görev ve sorumluluklarını yerine getirmektedir.

Vizyonumuz

İnsanlarımızın yaşam kalitesi ve refah düzeyini yükseltmek, köyler ve kent arasındaki gelişmişlik farkını en aza indirmek, toplumun yaşadıkları yerden dolayı mutluluk duyduğu, sosyal, kültürel ve ekonomik anlamda bölgenin gelişmiş illeri arasında olması için;

İhtiyaçlara duyarlı, kısır çekişmelerden ve politik kaygılardan uzak bir karar alma ve uygulama sistemine sahip, güler yüzlü personel ve yönetici kadrolar ile takım ruhunun oluşturulduğu bir hizmet kuruluşu olmaktadır.

Kısaca; Gümüşhane'yi, insanların severek yaşadıkları bir il haline getirmektedir.

B-Yetki, Görev ve Sorumluluklar

İl Özel İdaresi mahalli müşterek nitelikte olmak şartıyla;

Gençlik ve spor, sağlık, tarım, sanayi ve ticaret ilin çevre düzeni planı, bayındırlık ve iskân, toprağın korunması, erozyonun önlenmesi, kültür, sanat, turizm, sosyal hizmet ve yardımlar, yoksullara mikro kredi verilmesi, çocuk yuvaları ve yetiştirme yurtları ilk ve orta öğretim kurumlarının arsa temini, binaların yapım, bakım ve onarımı ile diğer ihtiyaçların karşılanmasına ilişkin hizmetlerin il sınırları içinde,

İmar, yol, su, kanalizasyon, katı atık, çevre, acil yardım ve kurtarma; orman köylerinin desteklenmesi, ağaçlandırma, park ve bahçe tesisine ilişkin hizmetleri belediye sınırları dışında yapmakla görevli ve yetkilidir.

İl çevre düzeni planı; valinin koordinasyonunda, Büyükşehirlerde Büyükşehir belediyeleri, diğer illerde il belediyesi ve il özel idaresi ile birlikte yapılır. İl çevre düzeni planı belediye meclisi ile il genel meclisi tarafından onaylanır.

Hizmetlerin yerine getirilmesinde öncelik sırası, İl Özel İdaresinin mali durumu, hizmetin ivediliği ve verildiği yerin gelişmişlik düzeyi dikkate alınarak belirlenir.

İl Özel idaresi hizmetleri, vatandaşlara en yakın yerlerde ve en uygun yöntemlerle sunulur.

Hizmet sunumunda özürlü, yaşlı, düşkün ve dar gelirlilerin durumlarına uygun yöntemler uygulanır.

Hizmetlerin dięer mahalli idareler ve kamu kuruluřları arasında bütünlük ve uyum içinde yürütülmesine yönelik koordinasyon o ilin valisi tarafından sağlanır.

C-İdareye İliřkin Bilgiler

1-Fiziksel Yapı

İl Özel İdaresi; İl Merkezinde Cumhuriyet Caddesinde bulunan 3 katlı binanın bir katı ile yine il merkezinde Yeni Mahallede bulunan 2 adet binada hizmet vermektedir.

2- Teřkilat Yapısı

Gümüşhane İl Özel İdaresi; Mali Hizmetler Müdürlüęü, Yazı İşleri Müdürlüęü, İnsan Kaynakları ve Eğitim Müdürlüęü, İmar ve Kentsel İyileřtirme Müdürlüęü, Ruhsat ve Denetim Müdürlüęü, Yol ve Ulaşım Hizmetleri Müdürlüęü, Tarım Hizmetleri Müdürlüęü, Bilgi İşlem Müdürlüęü, Plan Proje Müdürlüęü, Encümen Müdürlüęü, Destek Hizmetleri Müdürlüęü, Kültür ve Sosyal İşler Müdürlüęü ve Hukuk Müřavirliğinden oluşmaktadır.

GÜMÜŞHANE İL ÖZEL İDARESİ TEŞKİLAT ŞEMASI

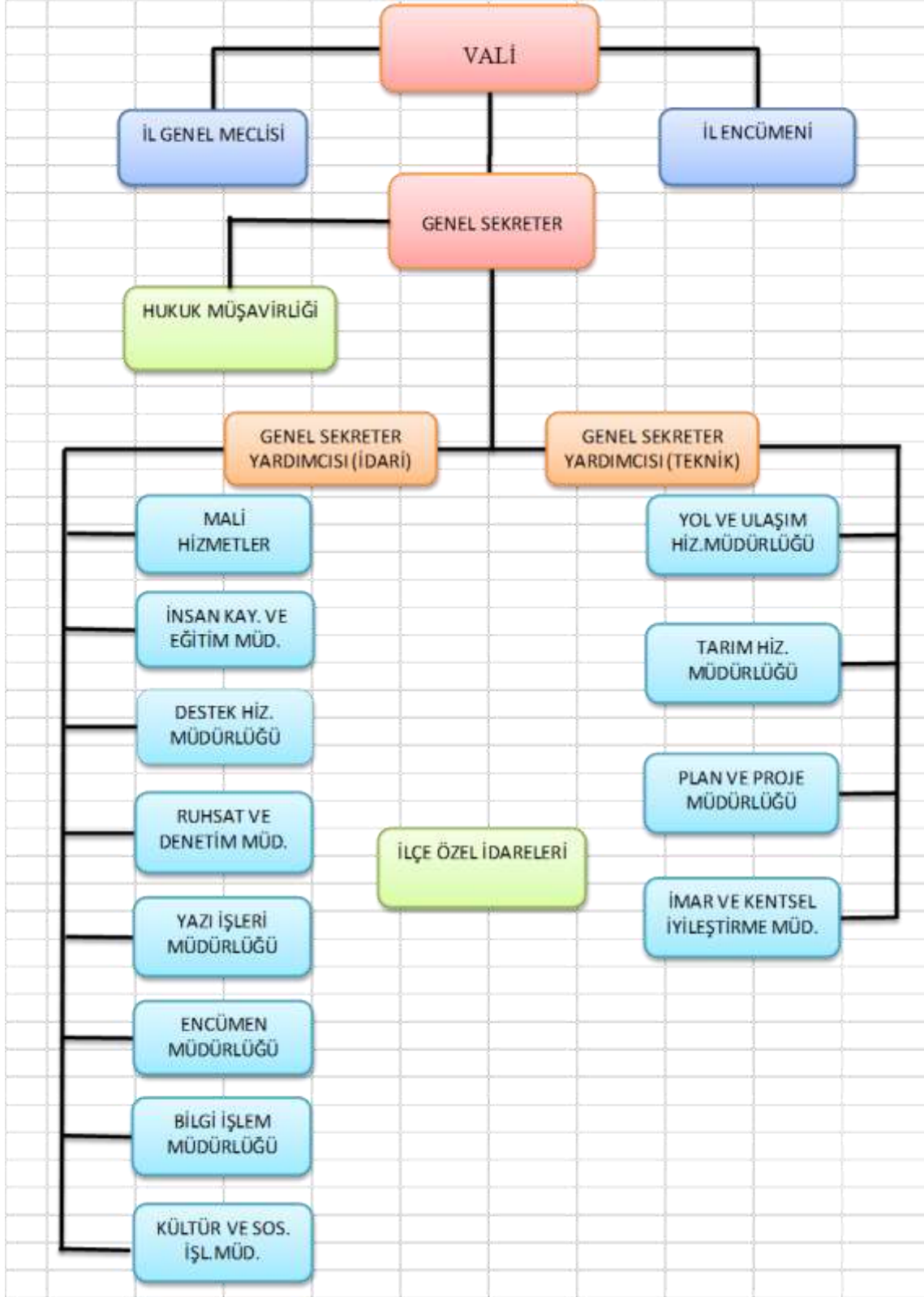

İNSAN KAYNAKLARI VE EĞİTİM MÜDÜRLÜĞÜ

İNSAN KAYNAKLARI YÖNETİMİ



İNSAN KAYNAKLARI VE EĞİTİM MÜDÜRLÜĞÜ 2021 YILI FAALİYET RAPORU

KURUM SAL SINIFLAN-DIRMA	FONKSİYONEL SINIF	FİN. TİPİ	EKO NOMİK SINIF	AÇIKLAMA	Geçen Yıldan Devreden Ödenek	Bütçe İle Verilen Ödenek	Ek ve Üstü Olağan Ödenek	Aktarma ile Eklenen (-)	Aktarma İle Düşülen (+)	Net Bütçe Ödeneği Toplamı	Bütçe Gideri Toplamı	İptal Edilen Ödenek	Sonraki Yıla Devreden Ödenek
44.29.05.00.00	01.1.2.00.000	05	03.04	Görev Giderleri	0,00	10.000,00	0,00	0,00	0,00	10.000,00	0,00	10.000,00	0,00
44.29.05.00.00	01.1.2.00.000	05	03.05	Hizmet Alımları	0,00	15.620.500,00	503.168,92	3.861.180,04	0,00	19.984.848,96	19.984.848,96	0,00	0,00
44.29.05.00.00	01.1.2.00.000	05	03.07	Menkul Mal, Gayrimaddi Hak Alım, Bakım ve Onarım Giderleri	0,00	5.000,00	0,00	0,00	0,00	5.000,00	0,00	5.000,00	0,00
44.29.05.00.00	01.3.1.00.000	05	01.01	Memurlar	0,00	3.947.001,00	0,00	815.000,00	0,00	4.762.001,00	3.852.687,85	0,15	909.313,00
44.29.05.00.00	01.3.1.00.000	05	01.02	Sözleşmeli Personel	0,00	1.560.000,00	0,00	306.000,00	0,00	1.866.000,00	1.438.378,86	0,14	427.621,00
44.29.05.00.00	01.3.1.00.000	05	01.03	İşçiler	0,00	4.736.003,00	0,00	820.000,00	0,00	5.556.003,00	4.587.302,96	0,04	968.700,00
44.29.05.00.00	01.3.1.00.000	05	01.04	Geçici Personel	0,00	80.000,00	0,00	0,00	30.000,00	50.000,00	49.190,89	809,11	0,00
44.29.05.00.00	01.3.1.00.000	05	02.01	Memurlar	0,00	570.000,00	0,00	66.000,00	0,00	636.000,00	550.188,91	0,09	85.811,00
44.29.05.00.00	01.3.1.00.000	05	02.02	Sözleşmeli Personel	0,00	230.000,00	0,00	0,00	0,00	230.000,00	219.734,11	10.265,89	0,00
44.29.05.00.00	01.3.1.00.000	05	02.03	İşçiler	0,00	935.000,00	0,00	312.470,24	0,00	1.247.470,24	1.131.470,24	0,00	116.000,00
44.29.05.00.00	01.3.1.00.000	05	02.04	Geçici Pers.	0,00	2,00	0,00	0,00	0,00	2,00	0,00	2,00	0,00
44.29.05.00.00	01.3.1.00.000	05	03.02	Tüketime Yönelik Mal ve Malzeme Alımları	0,00	1.000,00	0,00	0,00	0,00	1.000,00	0,00	1.000,00	0,00
44.29.05.00.00	01.3.1.00.000	05	03.03	Yolluklar	0,00	333.000,00	0,00	0,00	140.000,00	193.000,00	183.368,33	9.631,67	0,00
44.29.05.00.00	01.3.1.00.000	05	05.01	Görev Zararları	0,00	400.000,00	0,00	0,00	216.000,00	184.000,00	183.431,68	568,32	0,00
44.29.05.00.00	01.3.9.00.000	08	01.01	Memurlar	0,00	0,00	1.516.380,01	1.850,34	0,00	1.518.230,35	1.518.230,35	0,00	0,00

KURUM SAL SINIFLAN- DIRMA	FONKSİ- YONEL SINIF	FİN. TİPİ	EKO NOMİK SINIF	AÇIKLAMA	Geçen Yıldan Devreden Ödenek	Bütçe İle Verilen Ödenek	Ek ve Üstü Olağan Ödenek	Aktarma ile Eklenen (-)	Aktarma İle Düşülen (+)	Net Bütçe Ödeneği Toplamı	Bütçe Gideri Toplamı	İptal Edilen Ödenek	Sonraki Yıla Devreden Ödenek
44.29.05.00.00	01.3.9.00.000	08	01.03	İşçiler	182.384,27	0,00	15.453.532,13	82.633,10	0,00	15.718.549,50	15.718.549,50	0,00	0,00
44.29.05.00.00	01.3.9.00.000	08	02.01	Memurlar	0,00	0,00	251.154,55	0,00	0,00	251.154,55	251.154,55	0,00	0,00
44.29.05.00.00	01.3.9.00.000	08	02.03	İşçiler	0,00	0,00	2.993.758,31	0,00	0,00	2.993.758,31	2.993.758,31	0,00	0,00
44.29.05.00.00	02.2.0.00.000	05	03.02	Tüketime Yönelik Mal ve Malzeme Alımları	0,00	20.000,00	0,00	0,00	20.000,00	0,00	0,00	0,00	0,00
44.29.05.00.00	02.2.0.00.000	05	03.07	Menkul Mal, Gayrimaddi Hak Alım, Bakım ve Onarım Giderleri	0,00	80.000,00	0,00	0,00	80.000,00	0,00	0,00	0,00	0,00
44.29.05.00.00	04.1.2.00.000	05	03.05	Hizmet Alımları	0,00	360.000,00	0,00	0,00	50.000,00	310.000,00	234.611,15	5.388,85	70.000,00
TOPLAM					182.384,27	28.887.506,00	20.717.993,92	6.265.133,72	536.000,00	55.517.017,91	52.896.906,65	42.666,26	2.577.445,00

BÜTÇE GİDERLERİ TABLOSU

Memur personel ücretleri	6.172.261,66
Sürekli işçi personel ücretleri	24.431.081,01
Sözleşmeli personel ücretleri	1.658.112,97
Geçici Personel Ücretleri	49.190,89
Hizmet alımları (Şirket personeli ve İş Sağ.ve Güv.)	20.219.460,11
Yolluklar (Sürekli-Geçici Görev)	183.368,33
Diğer yasal giderler toplamı	183.431,68
GENEL TOPLAM	52.896.906,65

- 1- 12 Sözleşmeli personelle ilgili işlemler yapıldı.
- 2- 25 işçiye derece, 39 işçiye kademe ilerlemesi, 43 işçiye ise cetvel dışı olduğundan terfi yapılmadı.
- 3- 21 kişiye çalışma ve hizmet belgesi verildi.
- 4- 2 Memur tayinle ayrıldı.
- 5- 11 işçinin emekli işlemi yapıldı.
- 6- 13 işçi kadro iptali yapıldı.
- 7- 6 personelin eğitim seminerine katılması sağlandı.
- 8- 8 stajyer öğrenciye maaş işlemi yapıldı.
- 9- 1096 gelen evrak.
- 10- 86 onay yazısı işlemi yapıldı.
- 11- 463 Giden evrak işlemi yapıldı.
- 12- 172 personele toplam 500 izin işlemi yapıldı.
- 13- 111 Özel İdare İşçilerinin aylık maaş ve tediye ödeme işlemleri yapıldı.
- 14- 49 İl Özel İdare memuruna aylık maaş ödeme işlemleri yapıldı.
- 15- Memur Yan Ödeme Cetvelleri vize işlemleri yapıldı.
- 16- Personellere İş Sağlığı ve Güvenliği Eğitimi verilmiştir.



İş Sağlığı ve Güvenliği Eğitimi



İş Sağlığı ve Güvenliği Eğitimi



Stajyer Öğrençi Çalışması

MEMUR DOLU-BOŞ KADRO CETVELİ

MEMUR NORM KADRO STANDARDI TOPLAMI	MEVCUT MEMUR KADROLARI		
	DOLU	BOŞ	TOPLAM
188	59	129	188

S.No.	Sınıfı	Ünvanı	Adet	Dolu	Boş
1	G.İ.H	Genel Sekreter	1	1	
2	G.İ.H	Genel Sekreter Yrd.	2	1	1
3	G.İ.H	İl Özel İdare Müdür Yrd.	1	1	
4	G.İ.H	Encümen Müdürü	1	1	
5	G.İ.H	Gelir Müdürü	1	1	
6	G.İ.H	İlçe Özel İdare Müdürü	5	3+2V=5	
7	G.İ.H	Mali Hizmetler Müdürü	1	1	
8	G.İ.H	İnsan Kaynak. Ve Eğt. Müd.	1	1	
9	G.İ.H	İmar ve Kent. İyileş. Müd.	1	1 V	
10	G.İ.H	Destek Hizmetleri Müdürü	1	1	
11	G.İ.H	Yol ve Ulaşım Hizmet. Müd.	1	1 V	
12	G.İ.H	Ruhsat ve Denetim Müdürü	1	1	
13	G.İ.H	Tarımsal Hizmetler Müdürü	1	1 V	
14	G.İ.H	Plan ve Proje Müdürü	1	1 V	
15	G.i.H	Yazı İşleri Müdürü	1	1	
16	G.İ.H	Bilgi İşlem Müdürü	1	1 V	
17	G.İ.H	Kültür ve Sosyal İşler Müdürü	1	1	
18	G.İ.H	Hukuk Müşaviri	1		1
19	A.H	Avukat (1 Kısmi Sözleşmeli)	1	1	
20	D.H	İç Denetçi	1		1
21	T.H	Mühendis (10 Sözleşmeli)	24	19	5
22	T.H.	Mimar	2	1	1
23	T.H.	Arkeolog	1		1
24	T.H	Şehir Plancısı	2	1	1
25	T.H	Tekniker	4	2	2
26	T.H	Teknisyen	1	1	
27	T.H	Programcı (1 Sözleşmeli)	1	1	
28	G.İ.H	Mali Hizmetler Uzmanı	2	1	1
29	G.İ.H	Mali Hizmetler Uzman Yrd.	1		1
30	G.İ.H	Sivil Savunma Uzmanı	1		1
31	G.İ.H	Uzman	2		2
32	G.İ.H	Şef	9	9	

MEMUR DOLU-BOŞ KADRO CETVELİ

S.No.	Sınıfı	Ünvanı	Adet	Dolu	Boş
33	G.İ.H	Bilgisayar İşletmeni	9	3	6
34	G.İ.H	Veri Hazırlama Kont. İşletmeni	15	2	13
35	G.İ.H	Ambar Memuru	2	1	1
36	G.İ.H	Tahsildar	1		1
37	G.İ.H	Memur	4	2	2
38	G.İ.H	Şoför	7	1	6
39	Y.H	Kaloriferci	8		8
40	Y.H	Hizmetli	6		6
41	Y.H	Aşçı	1		1
GENEL TOPLAM			188	59	129

(*) V- Vekaleten

SÜREKLİ İŞÇİ DOLU-BOŞ KADRO CETVELİ

SÜREKLİ İŞÇİ NORM KADRO STANDARDI TOPLAMI	MEVCUT SÜREKLİ İŞÇİ KADROLARI		
	DOLU	BOŞ	TOPLAM
94	93	1	94

MEVCUT SÜREKLİ İŞÇİ KADROSUNUN				
UNVAN KODU	UNVANI	DOLU	BOŞ	TOPLAM
	- Asfalt Plent Operatörü	2		2
	- Asfalt Usta Yardımcısı	1		1
	- Atölye Ustası	9		9
	- Bina ve Mal Bakıcısı	2		2
	- Büro Görevlisi	1		1
	- Distribütör Operatörü	1		1
	- Düz İşçi	11		11
	- Elektrik Tesisat Ustası	1		1
	- İnşaat Ustası	1		1
	- İş Makinaları Oprt. (Büyük)	7		7
	- İş Makinaları Şoförü	2		2
	- İş Makinaları Yağcısı	4		4

SÜREKLİ İŞÇİ DOLU-BOŞ KADRO CETVELİ

UNVAN KODU	UNVANI	DOLU	BOŞ	TOPLAM
	- İşçi (Özel İdare)	16		16
10820	- İşçi (*)	9		9
1160	- Aşçı (*)	1		1
22580	- Şoför (*)	6	1	7
17840	- Operatör (*)	14		14
25560	- Usta (*)	4		4
25700	- Ustabaşı (*)	1		1
KURUM TOPLAMI (Tüm İşçi Unvanları)		93	1	94

PERSONELİN BİRİMLERE VE SINIFLARA GÖRE DAĞILIMI

BİRİMLER	MEMUR			İŞÇİ		SÖZLEŞ- MELİ	ŞİRKET	TOPLAM
	G.İ.H	T.H	Y.H	DAİMİ	GEÇİCİ	4/B	İŞÇİSİ	
Genel Sekreterlik	2							2
İnsan Kay. ve Eğitim Müdürlüğü	4			13		1	19	37
Destek Hizmetler Müdürlüğü	6			35		3	69	113
Yol ve Ulaşım Hizmetler Müdürlüğü	1	3		13		2	10	29
Mali Hizmetler Müdürlüğü	6			4			1	11
Plan Proje Müdürlüğü		4		3		1	2	10
Ruhsat Denetim Müdürlüğü	1					2	3	6
İmar ve Kent. İyl. Müdürlüğü	1	4		1		1	2	9
Yazı İşler Müdürlüğü	2			3			2	7
Tarım Hizmetler Müdürlüğü	1	2		2		1	2	8
Hukuk İşleri						1	1	2
Encümen Müdürlüğü	1			4			2	7
Bilgi İşlem Müdürlüğü	1			1			1	3
Kültür ve Sosyal İşler Müdürlüğü	1			3			7	11
Torul İlçe Özel İdare Müdürlüğü	1	1		4			15	21
Kürtün İlçe Özel İdare Müdürlüğü	1			1			19	21
Şiran İlçe Özel İdare Müdürlüğü	1			2			17	20
Kelkit İlçe Özel İdare Müdürlüğü	2			1			24	27
Köse İlçe Özel İdare Müdürlüğü	1			3			7	11
TOPLAM	33	14		93		12	203	355

YOL VE ULAŖIM HİZMETLERİ MÜDÜRLÜĐÜ



Merkez Akpınar-Pehlivantaş Köy Yolu



Şiran-Tomara Şelale Yolu

YOL VE ULAŞIM HİZMETLERİ MÜDÜRLÜĞÜ 2021 YILI FAALİYET RAPORU

KURUMSAL SINIFLANDIRMA	FONKSİYONEL SINIF	FİN TİPİ	EKO-NOMİK SINIF	AÇIKLAMA	Geçen Yıldan Devreden Ödenek	Bütçe ile Verilen Ödenek	Ek ve Üstü Olağan Ödenek (+)	Aktarma İle Eklenen (-)	Aktarma İle Düşülen (+)	Net Bütçe Ödeneği Toplamı	Bütçe Gideri Toplamı	İptal Edilen Ödenek	Sonraki Yılda Devreden Ödenek
44.29.33.00.00	01.1.2.00.000	05	03.3	Yolluklar	0,00	8.000,00	0,00	0,0	0,00	8.000,00	4.619,55	3.380,45	0,00
44.29.33.00.00	01.1.2.00.000	05	03.4	Görev Giderleri	0,00	5.000,00	0,00	0,00	0,00	5.000,00	0,00	5.000,00	0,00
44.29.33.00.00	01.1.2.00.000	05	03.5	Hizmet Alımları	0,00	25.000,00	0,00	0,00	0,00	25.000,00	8.570,58	16.429,42	0,00
44.29.33.00.00	04.5.1.03.000	08	03.8	Organize Sanayi Yol Yapım Projesi	0,00	0,00	0,00	2.000.000,00	0,00	2.000.000,00	1.462.049,26	0,00	537.950,74
44.29.33.00.00	04.5.1.08.000	08	06.5	Merkez Yağlıdere-Olucak Grup Yolu	478,53	0,00	0,00	0,00	478,53	0,00	0,00	0,00	0,00
44.29.33.00.00	04.5.1.21.000	05	03.8	Asfalt Alım Projesi	0,00	5.300.000,00	3.470.081,97	0,00	0,00	8.770.081,97	8.770.081,97	0,00	0,00
44.29.33.00.00	04.5.1.22.000	05	03.8	Patlayıcı Madde Alımı	0,00	150.000,00	46.243,82	0,00	0,00	196.243,82	196.243,82	0,00	0,00
44.29.33.00.00	04.5.1.23.000	05	03.8	Sanat Yapıları (Menfez, Duvar Vb.)	0,00	250.000,00	0,00	0,00	18.000,00	232.000,00	231.969,76	30,24	0,00
44.29.33.00.00	04.5.1.24.000	05	03.8	Yol Yapım, Bakım Ve Onarım Giderleri	100.000,00	400.000,00	1.013.208,00	595.478,53	150.000,00	1.958.686,53	1.947.450,70	11.235,83	0,00
44.29.33.00.00	04.5.1.32.000	05	03.5	Çimento, Demir, Köprü, Korkuluk Demiri, Teknik Nezaretçi, Kişisel Koruyucu Madde Alımı	0,00	500.000,00	384.780,72	0,00	168.000,00	716.780,72	716.731,77	48,95	0,00
44.29.33.00.00	04.5.1.33.000	05	03.8	Trafik İşaret ve Köy İsim Levhaları	0,00	180.000,00	48.097,59	0,00	27.000,00	201.097,59	200.485,40	612,19	0,00
44.29.33.00.00	04.5.1.33.000	08	03.8	Trafik İşaret ve Köy İsim Levhaları	205.624,09	0,00	0,00	0,00	0,00	205.624,09	157.538,80	0,00	48.085,29
44.29.33.00.00	04.5.1.86.000	08	03.8	Yeşil Yol Projesi 3 (DOKAP)	2.123.536,86	0,00	0,00	0,00	2.000.000,00	123.536,86	0,00	0,00	123.536,86
44.29.33.00.00	04.5.1.90.000	08	03.8	Merkez ve İlçeler Acil Yardım Ödeneği	78.636,63	0,00	200.000,00	0,00	0,00	278.636,63	244.427,70	0,00	34.208,93
TOPLAM					2.508.276,11	6.818.000,00	5.162.412,10	2.595.478,53	2.363.478,53	14.720.688,21	13.940.169,31	36.737,08	743.781,82

Yukarıdaki Ödeneklerle Aşağıda Gösterilen İşler Yapılmıştır.

S.No	Yapılan İş	Miktarı		İşin Adı
1	Tesviye Yol Yapım İşİ	66+450	KM	Merkez ve İlçe Köy Yollarında
2	Onarım Yol Yapım İşİ	97+500	KM	“ “
3	Stabilize Yol Yapım İşİ	108+500	KM	“ “
4	Malzemeli Bakım	72+950	KM	“ “
5	Greyderle Yol Bakım Onarım İşİ	12372+000	KM	“ “
6	I. Kat Asfalt Yol Yapım İşİ	22+650	KM	“ “
7	II. Kat Asfalt Yol Yapım İşİ	112+900	KM	“ “
8	Asfalt Yama, aşınma ve tabaka için Üretilen BSK Malzeme	13.000	Ton	Merkez ve İlçe Köy Yollarında Yama-Bakım İşlerinde Kullanılan BSK Malzeme
9	Muhtelif Ebatlarda Üretilen Büz	630	Adet	Merkez ve İlçe Köy Yollarında Kullanıldı
10	Muhtelif Ebatlarda Kullanılan Boru	2090	MT	Merkez ve İlçe Köy Yollarında Kullanıldı
11	Çimento Alımı	350	TON	Merkez ve İlçe Köy Yolları ve Büz Üretiminde Kullanıldı
12	Trafik İşaret ve Levha Yapımı	100+000	KM	Merkez ve İlçe Köy Yollarında Yapıldı

2021 YILI İL ÖZEL İDARESİ TARAFINDAN GERÇEKLEŞTİRİLEN İŞLERE AİT ENVANTER

İŞİN ADI	MERKEZ	KELKİT	KÖSE	KÜRTÜN	ŞİRAN	TORUL	TOPLAM (KM)
YENİ YOL	13+300	26+500	2+200	12+950	2+000	7+500	64+450
YOL ONARIMI	11+000	55+500	0+000	6+300	3+050	21+700	97+550
STABİLİZE	14+200	39+000	11+500	2+000	20+400	21+400	108+500
MALZEMELİ BAKIM	11+300	21+500	7+000	0+000	19+500	13+650	72+950
TRAFİK İŞ. VE LEV.	40+000	0+000	0+000	0+000	0+000	0+000	40+000
REGLAJ	3540+000	2106+000	354+000	2208+000	1560+000	2604+000	12372+000
BÜZ (ÇEŞİTLİ EBALADA (ADET)	355,00	128,00	12,00	49,00	62,00	24,00	630,00
KORUGE BORU (ÇEŞİTLİ EBATLARDA) (Mt)	916	372	18	354	370	60	2090
I.KAT ASFALT	4+500	0+000	0+000	5+400	2+400	10+350	22+650
II.KAT ASFALT	71+600	6+800	0+000	0+000	0+000	6+800	112+900

2021 YILINDA İDARE İMKANLARI İLE YAPILAN İŞLERİN PİYASA RAYIÇLARI İLE MALİYETLERİ

İŞİN ADI (NEVİ)	BİRİM	MERKEZ	KELKİT	KÖSE	KÜRTÜN	ŞİRAN	TORUL	YAPIMI PLANLANAN TOPLAM (KM)	BİRİM FİYAT	YAPILMASI PLANLANAN İŞ TUTARI (TL)	YAPILAN TÛL (KM)	YAPILAN İŞ TUTARI	GERÇEKLEŞME %
YENİ YOL (TESVİYE)	KM	19+400	26+500	4+200	10+800	1+500	8+100	67+300	170.000,00	11.441.000	66+450	10.956.500	96
YOL ONARIMI	KM	12+550	66+500	0+000	6+650	4+350	10+100	100+150	84.000,00	8.412.600	97+550	8.194.200	97
STABİLİZE	KM	12+100	42+000	4+500	3+000	13+650	24+600	99+850	51.000,00	5.092.350	108+500	5.533.500	109
MALZEMELİ BAKIM	KM	6+000	22+500	4+500	1+150	5+650	15+900	55+700	21.000,00	1.169.700	72+950	1.531.950	131
GREYDERLE REGLAJ	KM	3.540	2.106	354	2.208	1.560	2.604	12.372	340,00	4.206.480	12372+000	4.206.480	100
I.KAT AS-FALT SATHİ KAPLAMA	KM	4+500	0+000	0+000	5+400	2+400	10+350	4+500	175.000,00	3.963.750	22+650	3.963.750	100
II.KAT AS-FALT SATHİ KAPLAMA	KM	71+600	6+800	0+000	0+000	0+000	6+800	71+600	55.000,00	6.209.500	112+900	6.209.500	100
T O P L A M T U T A R										40.495,380	--	40.595.880	--



Torul İlecik Köyü Taş Duvar Yapım İşi



Merkez Sungurbeyli Köyü Menfez Yapım İşi



Merkez Dibekli Köyü Köprü Çalışması



Şiran Seydibaba Bağ Mahallesi Köprü Çalışması

2021 YILINDA ÖZEL İDARE BÜTÇESİNDEN YAPILAN YENİ YOLLAR

S.NO	İLÇESİ	KÖYÜ ve ÜNİTESİ	YAPILAN İŞİN CİNSİ (Yeni Yol Yapımı)	Yapılan Tül (KM)
1	Merkez	Alemdar Köyü	Kilise Yolu	0+500
2	Merkez	Balıca Köyü	Mahalle Yolu	1+200
3	Merkez	Boğalı Köyü	Köy Yolu	1+000
4	Merkez	Yeniyol Köyü	Mahalle Yolu	0+900
5	Merkez	Söğütağlı Köyü	Arazi Yolu	0+300
6	Merkez	Karamustafa Köyü	Hatunpınar Yolu	0+400
7	Merkez	Olucak Köyü	Arazi Yolu	0+400
8	Merkez	Mescitli Köyü	Arazi Yolu	0+400
9	Merkez	Gözeler Köyü	Arazi Yolu(Dereeler)	1+000
10	Merkez	Akgedik Köyü	Arazi Yolu	0+100
11	Merkez	Karamustafa Köyü	(Maruf) Arazi Yolu	1+000
12	Merkez	Akçahisar Köyü	Arazi Yolu	0+400
13	Merkez	Kale köyü	Arazi Yolu	0+500
14	Merkez	Boyluca Köyü	Arazi Yolu	1+000
15	Merkez	Boyluca Köyü Halazara Mah.	Arazi Yolu	0+500
16	Merkez	Gözeler Köyü	Arazi Yolu	0+300
17	Merkez	Tamızı Köyü	Köy Yolu	0+300
18	Merkez	Yaydemir Köyü	Köy İçi Yollar	0+100
19	Merkez	Hasköy	Mahalle Yolu	0+200
20	Merkez	Akçahisar Köyü	Köy Yolu	0+500
21	Merkez	Övündü Köyü	Köy Yolu	0+400
22	Merkez	Yeşildere Köyü	Mahalle Yolu	1+000
23	Merkez	Yk.Alıçlı Köyü	Mahalle Yolu	0+900
TOPLAM				13+300

2021 YILINDA ÖZEL İDARE BÜTÇESİNDEN YAPILAN YENİ YOLLAR

S.No.	İLÇESİ	KÖYÜ ve ÜNİTESİ	YAPILAN İŞİN CİNSİ (Yeni Yol Yapımı)	Yapılan Tül (KM)
1	Kelkit	Balıklı Köyü	Arazi Yolu	2+000
2	Kelkit	Bezendi Köyü	Arazi Yolu	4+000
3	Kelkit	Cemallı Köyü	Arazi Yolu	2+000
4	Kelkit	Güzyurdu Köyü	Yayla ve Arazi Yolu	4+000
5	Kelkit	Sütveren Köyü	Köy İçi Mah. Yolu	1+000
6	Kelkit	Tütenli Köyü	Yayla ve Arazi Yolu	1+000
7	Kelkit	Uzunkol Köyü	Arazi Yolu	7+000
8	Kelkit	Yeniyol Köyü	Arazi Yolu	1+500
9	Kelkit	Yeşilyurt Köyü	Yayla ve Arazi Yolu	4+000
TOPLAM				26+500

2021 YILINDA ÖZEL İDARE BÜTÇESİNDEN YAPILAN YENİ YOLLAR

S.No.	İLÇESİ	KÖYÜ ve ÜNİTESİ	YAPILAN İŞİN CİNSİ (Yeni Yol Yapımı)	Yapılan Tül (KM)
1	Köse	Yaylım Köyü	Köy Yolu	1+500
2	Köse	Kabaktepe Köyü	Arazi Yolu	2+000
3	Köse	Altıntaş Köyü	Köy Yolu	0+700
TOPLAM				4+200

2021 YILINDA ÖZEL İDARE BÜTÇESİNDEN YAPILAN YENİ YOLLAR

S.NO:	İLÇESİ	KÖYÜ ve ÜNİTESİ	YAPILAN İŞİN CİNSİ (Yeni Yol Yapımı)	Yapılan Tül (KM)
1	Kürtün	Akçal Köyü	Eminli Mahalle Yolu	0+600
2	Kürtün	Araköy Köyü	Sarıç Yayla Yolu	2+500
3	Kürtün	Araköy Köyü	Tozluclu Doğba Bağlatı Yolu	0+650
4	Kürtün	Beşir Köyü	Güney Mah. Yolu	0+650
5	Kürtün	Çayırçukur Köyü	Porsuklu Yolu	0+350
9	Kürtün	Gürgenli Köyü	Harmancık Mah. Yolu	1+500
10	Kürtün	Kızılcadam Köyü	Calma Mah.Güzergah Değ.	0+150
11	Kürtün	Sapmaz Köyü	Bağ. Yolu	3+000
12	Kürtün	Taşlıca Köyü	Deregözü Mahalle Yolu	0+200
13	Kürtün	Arpaköy Köyü	Kazmadere Sevdalı Yolu	3+000
14	Kürtün	Taşlıca Köyü	Deregözü Güldal Mah. Yolu	0+350
TOPLAM				12+950

2021 YILINDA ÖZEL İDARE BÜTÇESİNDEN YAPILAN YENİ YOLLAR

S.NO:	İLÇESİ	KÖYÜ ve ÜNİTESİ	YAPILAN İŞİN CİNSİ (Yeni Yol Yapımı)	Yapılan Tül (KM)
1	Şiran	Kırıntı Köyü	Konaklı Yayla Bağ. Yolu	2+000
TOPLAM				2+000



Merkez Olucak Köyü Arazi Yolu Yapım İşi



Tekke Mahalle Yolu Yol Geniřletme Yapım İři

2021 YILINDA ÖZEL İDARE BÜTÇESİNDEN YAPILAN YENİ YOLLAR

S.No.	İLÇESİ	KÖYÜ ve ÜNİTESİ	YAPILAN İŞİN CİNSİ (Yeni Yol Yapımı)	Yapılan Tül (KM)
1	Torul	Altınpınar Köyü	Güneşli Mah. Yolu	0+750
2	Torul	Harmancık Köyü	Mezarlık Yolu	1+000
3	Torul	Kirazlık Köyü	Cami Mahalle Yolu	0+300
4	Torul	Atalar Köyü	Arazi Yolu Yolu	2+500
5	Torul	Cebeli Köyü	Meryem Ana Yolu	1+500
6	Torul	Dedeli Köyü	Yayla Yolu Yolu	0+700
7	Torul	İnkılap Köyü	Köy Yolu	0+750
TOPLAM				7+500
GENEL TOPLAM				64+450

2021 YILINDA ÖZEL İDARE BÜTÇESİNDEN YAPILAN YOL ONARIMLARI

S.No.	İLÇESİ	KÖYÜ ve ÜNİTESİ	YAPILAN İŞİN CİNSİ (Yol Onarım)	Yapılan Tül (KM)
1	Merkez	Pehlivantaş Köyü	Arazi Yolu	1+000
2	Merkez	Yk. Alıçlı Köyü	Köy Yolu	2+000
3	Merkez	Alemdar Köyü	Arazi Yolu	0+100
4	Merkez	Gökdere-Köse	Bağ. Yolu	1+000
5	Merkez	Sarginkaya Köyü	Köy Yolu	2+000
6	Merkez	Çayırardı-Gökdere-Köse	Bağ. Yolu	0+500
7	Merkez	İkisü Köyü	Harava Mahalle Yolu	0+500
8	Merkez	Tekke Köyü	Mahalle Yolu	0+300
9	Merkez	Kırıklı Köyü	Köy İçi Yollar	0+200
10	Merkez	Yağmurdere Köyü	Arazi Yolu	0+500
11	Merkez	Süngübayır Köyü	Köy Yolu	0+100
12	Merkez	Aşağı Yuvalı Köyü	Köy Yolu	0+200
13	Merkez	Yağmurdere Köyü	Köy Yolu	1+000
14	Merkez	Balıca Köyü	Köy Yolu	0+500
15	Merkez	Aşağı Alıçlı Köyü	Köy Yolu	1+100
TOPLAM				11+000

2021 YILINDA ÖZEL İDARE BÜTÇESİNDEN YAPILAN YOL ONARIMLARI

S.No.	İLÇESİ	KÖYÜ ve ÜNİTESİ	YAPILAN İŞİN CİNSİ (Yol Onarım)	Yapılan Tül (KM)
1	Kelkit	Aydoğdu Köyü	Köy Yolu	0+500
2	Kelkit	Babakonağı Köyü	Köy Yolu	4+000
3	Kelkit	Beşdeğirmen Köyü	Köy İçi Yolu	1+000
4	Kelkit	Beşdeğirmen Köyü	Köy Yolu	2+000
5	Kelkit	Çakırlar Köyü	Arazi Yolu	2+000
6	Kelkit	Dölek-Deliler Köyü	Grup Yolu	6+000
7	Kelkit	Eskikadı Köyü	Köy Yolu	2+000
8	Kelkit	Gerdekhisar Köyü	Köy İçi ve Arazi Yolu	2+000
9	Kelkit	Gültepe Köyü	Köy Yolu	1+000
10	Kelkit	Gürleyik Köyü	Arazi Yolu	2+000
11	Kelkit	Güzyurdu Köyü	Arazi ve Yayla Yolu	4+000
12	Kelkit	Kılıçcı Köyü	Arazi Yolu	3+000
13	Kelkit	Salördek Köyü	Arazi Yolu	3+000
14	Kelkit	Sarışeyh Köyü	Yayla Yolu	5+000
15	Kelkit	Sökmen Köyü	Köy Yolu	2+000
16	Kelkit	Uzunkol-Gürleyik Köyü	Grup Yolu	1+000
17	Kelkit	Tütenli Köyü	Köy Yolu	0+500
18	Kelkit	Yeniköy Köyü	Köy Yolu	0+500
19	Kelkit	Yeşilova Köyü	Köy Yolu	2+000
20	Kelkit	Yeşilpınar Arazi ve Söğütlü	Bağlantı Yolu	3+000
21	Kelkit	Yeşilyurt Köyü	Yayla ve Arazi Yolu	4+000
22	Kelkit	Yolçatı Köyü	Köy Yolu	3+000
23	Kelkit	Yk. Özlüce Köyü	Arazi Yolu	2+000
TOPLAM				55+500

2021 YILINDA ÖZEL İDARE BÜTÇESİNDEN YAPILAN YOL ONARIMLARI

S.No.	İLÇESİ	KÖYÜ ve ÜNİTESİ	YAPILAN İŞİN CİNSİ (Yol Onarım)	Yapılan Tül (KM)
1	Kürtün	Aş.Karadere Köyü	Mezarlık Yolu	0+500
2	Kürtün	Beytarla Köyü	Alucra Yolu	0+800
3	Kürtün	Çayırçukur Köyü	Dutluca Mezarlık Yolu	0+200
4	Kürtün	Demirciler Köyü	Sobatlı Mah.Yolu	0+500
5	Kürtün	Ekinciler Köyü	Yk. Mah. Yolu	0+500
6	Kürtün	Kırgeliş Köyü	Merekdere Yolu	1+000
7	Kürtün	Konacık Köyü	Köy Yolu	1+500
8	Kürtün	Üçtaş Köyü	Germiçli Mah. Yolu	0+500
9	Kürtün	Elmalı Köyü	Güvende Yolu (Viraj Onarım)	0+300
10	Kürtün	Yeşilköy Köyü	Küçükdere Yolu	0+500
TOPLAM				6+300



Merkez Dibekli Köyü Köprü İnşaatı



Şiran Pelitli Köyü Yol Onarım Çalışması



İlimiz genelinde kış sezonunda 13.000 Km Karla mücadele yapılmıştır. (Karla mücadele yol ağı 2500 Km olup; her bir yolda ortalama 4-5 kez karla mücadele yapılmıştır.)

2021 YILINDA ÖZEL İDARE BÜTÇESİNDEN YAPILAN YOL ONARIMLARI

S.No.	İLÇESİ	KÖYÜ ve ÜNİTESİ	YAPILAN İŞİN CİNSİ (Yol Onarım)	Yapılan Tül (KM)
1	Şiran	Pelitli Köyü	Pamuk Mah. (viraj Kesimi)	0+350
2	Şiran	Güreş-Pelitli-Başköy	Grup Yolu	1+200
3	Şiran	Yk. Kulaca Köyü	Köy Yolu	0+100
4	Şiran	Telme Köyü	Mah. Yolu	0+400
5	Şiran	Bilgili-Örenkale-Bahçeli	Grup yolu	1+000
TOPLAM				3+050

2021 YILINDA ÖZEL İDARE BÜTÇESİNDEN YAPILAN YOL ONARIMLARI

S.No.	İLÇESİ	KÖYÜ ve ÜNİTESİ	YAPILAN İŞİN CİNSİ (Yol Onarım)	Yapılan Tül (KM)
1	Torul	İnkılap	Köy Yolu	0+250
2	Torul	Dedeli	Köy Yolu	0+450
3	Torul	Harmancık Köyü	Godanas Mahalle Yolu	3+000
4	Torul	Altınpınar köyü	Limli Yolu	4+000
5	Torul	Güvemli köyü	Mezire Mahalle Yolu	0+750
6	Torul	Demirkapı Köyü	Aslanoğlu Mahalle Yolu	0+500
7	Torul	Kopuz	Köy Yolu	0+750
8	Torul	Cebeli Köyü	Çicekli Mahalle Yolu	2+000
9	Torul	Bahçeli	Mahalle Yolu	0+100
10	Torul	Gülaçar Köyü	Esenler Mahalle Yolu	8+000
11	Torul	Günay Köyü	Mahalle Yolu	0+300
12	Torul	Gülaçar Köyü	Yayla Yolu	0+500
13	Torul	Kirazlık Köyü	Köy Yolu	0+600
14	Torul	Tokçam Köyü	Merkez Mahalle Yolu	0+500
TOPLAM				21+700
GENEL TOPLAM				97+550

2021 YILINDA ÖZEL İDARE BÜTÇESİNDE YAPILAN STABİLİZE PROGRAMI

S.No.	İLÇESİ	KÖYÜ ve ÜNİTESİ	YAPILAN İŞİN CİNSİ (Stabilize)	Yapılan Tül (KM)
1	Merkez	Dörtkonak Köyü	Cevizli Mah. Yolu	1+700
2	Merkez	Yeşildere Köyü	Madensuyu Mah. Yolu	2+500
3	Merkez	Gökdere Köse	Bağlantı Yolu	3+000
4	Merkez	Çayırdı Köyü	Köy Yolu	0+500
5	Merkez	Harmancık Köyü	Mahalle Yolu	0+300
6	Merkez	Tekke Köyü	Mahalle Yolu	0+300
7	Merkez	İkisu Köyü	Mahalle Yolu	1+000
8	Merkez	Akçahisar Köyü	Köy Yolu	0+500
9	Merkez	Yağmurdere Köyü	Çatak Yolu	2+000
10	Merkez	Mescitli Köyü	Arnavutluk Mahalle Yolu	0+500
11	Merkez	Yeşildere Köyü	Mahalle Yolu	0+500
12	Merkez	Aktutan Köyü	Mahalle Yolu	0+500
13	Merkez	Yenice Köyü	Köy Yolu	0+300
14	Merkez	Bahçecik Köyü	Köy Yolu	0+300
15	Merkez	Gözeler Köyü	Yayla Yolu	0+300
TOPLAM				14+200

2021 YILINDA ÖZEL İDARE BÜTÇESİNDE YAPILAN STABİLİZE PROGRAMI

S.No.	İLÇESİ	KÖYÜ ve ÜNİTESİ	YAPILAN İŞİN CİNSİ (Stabilize)	Yapılan Tül (KM)
1	Kelkit	Aş. Özlüce Köyü	Eski Erzincan Karayolu Bağ.Yolu	2+000
2	Kelkit	Aşut Köyü	Köy Yolu	1+000
3	Kelkit	Belenli Köyü	Köy Yolu	2+000
4	Kelkit	Deliler Köyü	Köy Yolu	1+500
5	Kelkit	Dölek Köyü	Köy İçi Yolu	0+500
6	Kelkit	Karşıyaka Köyü	Köy İçi ve Arazi Yolu	2+000
7	Kelkit	Kaş Köyü	Köy İçi Ve Arazi Yolu	7+000
8	Kelkit	Kızılca Köyü	Köy İçi Ve Arazi Yolu	4+000
9	Kelkit	Öğütlü Köyü	Köy İçi Ve Arazi Yolu	5+000
10	Kelkit	Yeniyol Köyü	Köy İçi Ve Arazi Yolu	4+000
11	Kelkit	Yeşilpınar Köyü	Yayla ve Arazi Yolu	4+000
12	Kelkit	Yolçatı Köyü	Köy Yolu	3+000
13	Kelkit	Yk. Özlüce- Aş. Özlüce	Bağlantı Yolu	3+000
TOPLAM				39+000



Şiran Yeniköy Stabilize Çalışması



Kelkit Çamur Köyü Asfalt Alt Temel Çalışması

2021 YILINDA ÖZEL İDARE BÜTÇESİNDE YAPILAN STABİLİZE PROGRAMI

S.No.	İLÇESİ	KÖYÜ ve ÜNİTESİ	YAPILAN İŞİN CİNSİ (Stabilize)	Yapılan Tül (KM)
1	Köse	Övünce Köyü	Arazi Yolu	0+500
2	Köse	Bizgili Köy	Arazi Yolu	4+000
3	Köse	Örenşar Köyü	Arazi Yolu	0+500
4	Köse	Salyazı Köyü	Arazi Yolu	1+500
5	Köse	Bizgili –Özbeyli Köyleri	Grup Yolu	0+500
6	Köse	Altıntaş Köyü	Köy Yolu	4+500
TOPLAM				11+500

2021 YILINDA ÖZEL İDARE BÜTÇESİNDE YAPILAN STABİLİZE PROGRAMI

S.No.	İLÇESİ	KÖYÜ ve ÜNİTESİ	YAPILAN İŞİN CİNSİ (Stabilize)	Yapılan Tül (KM)
1	Kürtün	Araköy	Ekmekçiler Yolu	1+000
2	Kürtün	Yeşilköy	Keleşoğlu Mah. Yolu	1+000
TOPLAM				2+000

2021 YILINDA ÖZEL İDARE BÜTÇESİNDE YAPILAN STABİLİZE PROGRAMI

S.No.	İLÇESİ	KÖYÜ ve ÜNİTESİ	YAPILAN İŞİN CİNSİ (Stabilize)	Yapılan Tül (KM)
1	Şiran	Kavakpınar Köyü	Köy İçi Bağ. Yolları	0+700
2	Şiran	Sadık Köyü	Köy Yolu	1+200
3	Şiran	Akbulak Köyü	Köy içi yollar	0+250
4	Şiran	Güreş Köyü	Köy Yolu	0+350
5	Şiran	Güreş-Pelitli-Başköy	Grup Yolu	1+200
6	Şiran	Yeniköy-Selimiye	Bağlantı Yolu	1+600
7	Şiran	Çal Köyü	Şenlik Alanı ve Mezarlık Yolu	1+400
8	Şiran	Yedibölük Köyü	Köy Yolu	3+300
9	Şiran	İnözü Köyü	Köy Yolu	2+400
10	Şiran	Çavlan Köyü	Köy Yolu	1+000
11	Şiran	Pelitli Köyü	Köy Yolu	2+000
12	Şiran	Çavlan Köyü	Köy Yolu	1+000
13	Şiran	Yk. Kulaca Köyü	Köy Yolu	0+500
14	Şiran	Alacahan Köyü	Köy içi ve Arazi Yolu	0+700

2021 YILINDA ÖZEL İDARE BÜTÇESİNDE YAPILAN STABİLİZE PROGRAMI

S.No.	İLÇESİ	KÖYÜ ve ÜNİTESİ	YAPILAN İŞİN CİNSİ (Stabilize)	Yapılan Tül (KM)
15	Şiran	Sarıca Köyü	Arazi Yolu	0+200
16	Şiran	Selimiye Köyü	Köy içi ve Bağlantı Yolu	0+500
17	Şiran	Sinanlı Köyü	Bağlantı Yolu	0+100
18	Şiran	Bahçeli Köyü	Grup Yolu	2+000
TOPLAM				20+400



Şiran Çavlan Köyü Stabilize Çalışması



Şiran İnözü Köyü Stabilize Çalışması



Şiran Çağl Köyü Stabilize Çalışması



Merkez Yağlıdere Köyü Yolu Şev Temizliği (Kaya Düşmesi)

2021 YILINDA ÖZEL İDARE BÜTÇESİNDE YAPILAN STABİLİZE PROGRAMI

S.No.	İLÇESİ	KÖYÜ ve ÜNİTESİ	YAPILAN İŞİN CİNSİ (Stabilize)	Yapılan Tül (KM)
1	Torul	Altınpınar Köyü	Limnli Yolu	3+000
2	Torul	Gülacar Köyü	Esentepe Yolu	8+500
3	Torul	Gümüştüğ Köyü	Köy Yolu	0+300
4	Torul	Güvemli Köyü	Mezire Mahalle Yolu	1+500
5	Torul	Köstere Köyü	Golen Mahalle Yolu	1+000
6	Torul	Harmancik Köyü	Godanas Mahalle Yolu	3+000
7	Torul	Bahçeli Köyü	Mahalle Yolu	3+000
8	Torul	Bahçecik Köyü	Köy Yolu	0+300
9	Torul	Gülaçar Köyü	Yayla Yolu	0+300
10	Torul	Günay Köyü	Mahalle Yolu	0+300
11	Torul	Yücebelen köyü	Selimli Mahalle Yolu	0+200
TOPLAM				21+400
GENEL TOPLAM				108+500

2021 YILINDA ÖZEL İDARE BÜTÇESİNDEN YAPILAN MALZEMELİ BAKIM PROGRAMI

S.No.	İLÇESİ	KÖYÜ ve ÜNİTESİ	YAPILAN İŞİN CİNSİ (Malzemeli Bakım)	Yapılan Tül (KM)
1	Merkez	Kırıklı	Köy İçi Yollar	0+500
2	Merkez	Yeşilyurt	Romanoslu Mahalle Yolu	1+000
3	Merkez	Balıca	Mahalle Yolu	0+500
4	Merkez	Harmancık	Mahalle Yolu	1+000
5	Merkez	Arzular	Arazi Yolu	2+000
6	Merkez	Tekke Köyü	Karşı Mahalle Yolu	0+300
7	Merkez	Şephane Köyü	Yayla Yolu	1+000
8	Merkez	Örenler Köyü	Köy Yolu	2+000
9	Merkez	Alçakdere Köyü	Köy Yolu	3+000
TOPLAM				11+300

2021 YILINDA ÖZEL İDARE BÜTÇESİNDEN YAPILAN MALZEMELİ BAKIM PROGRAMI

S.No.	İLÇESİ	KÖYÜ ve ÜNİTESİ	YAPILAN İŞİN CİNSİ (Malzemeli Bakım)	Yapılan Tül (KM)
1	Kelkit	Balıklı Köyü	Arazi Yolu	2+000
2	Kelkit	Gürleyik Köyü	Yayla ve Arazi Yolu	12+000
3	Kelkit	Özen Köyü	Köy İçi ve Arazi Yolu	1+000
4	Kelkit	Tütenli Köyü	Köy İçi ve Arazi Yolu	1+500
5	Kelkit	Yeşilova Köyü	Arazi Yolu	5+000
TOPLAM				21+500



Karamustafa Köyü Mahalle Yolu Malzemeli Bakım Çalışması



Şiran Pelitli Köyü Malzemeli Bakım



Şiran Tepedam-Aş.Duruçay Bağ. Yolu Malzemeli Bakım

2021 YILINDA ÖZEL İDARE BÜTÇESİNDEN YAPILAN MALZEMELİ BAKIM PROGRAMI

S.No.	İLÇESİ	KÖYÜ ve ÜNİTESİ	YAPILAN İŞİN CİNSİ (Malzemeli Bakım)	Yapılan Tül (KM)
1	Köse	Yuvacık Köyü	Arazi Yolu	2+000
2	Köse	Gökçe Köyü	Arazi Yolu	1+000
3	Köse	Kabaktepe Köyü	Arazi Yolu	4+000
TOPLAM				7+000

2021 YILINDA ÖZEL İDARE BÜTÇESİNDEN YAPILAN MALZEMELİ BAKIM PROGRAMI

S.No.	İLÇESİ	KÖYÜ ve ÜNİTESİ	YAPILAN İŞİN CİNSİ (Malzemeli Bakım)	Yapılan Tül (KM)
1	Şiran	Ara Köyü	Köy Yolu ve Yayla Yolu	2+500
2	Şiran	Başköy Köyü	Orta Mahalle Yolu	14+000
3	Şiran	Yk.Kulaca Köyü	Köy Yolu	0+500
4	Şiran	Söğütalan Köyü	Söğütlü Mah. Yolu	1+000
5	Şiran	Kaynakbaşı Köyü	Köy İçi Bağ. Yolları	1+500
TOPLAM				19+500

2021 YILINDA ÖZEL İDARE BÜTÇESİNDEN YAPILAN MALZEMELİ BAKIM PROGRAMI

S.No.	İLÇESİ	KÖYÜ ve ÜNİTESİ	YAPILAN İŞİN CİNSİ (Malzemeli Bakım)	Yapılan Tül (KM)
1	Torul	Zigana Köyü	Köy Yolu	1+000
2	Torul	Arpalı Köyü	Köy Yolu	2+000
3	Torul	Aksüt Köyü	Köy Yolu	2+500
4	Torul	Cebeli köyü	Çicekli Mahalle Yolu	2+000
5	Torul	Tokcam Köyü	Merkez Mahalle Yolu	3+000
6	Torul	Inkılâp Köyü	Köy Yolu	1+000
7	Torul	Herek Köyü	Güllü Mahalle Yolu	1+250
8	Torul	Güzeloluk köyü	Otalan Mahalle Yolu	0+900
TOPLAM				13+650
GENEL TOPLAM				72+950

2021 YILINDA PROTOKOLLE YAPILAN I. KAT ASFALT KAPLAMA İLE YAPILAN YOLLAR

S.No	İLÇESİ	KÖYÜ ve ÜNİTESİ	YAPILAN İŞİN CİNSİ (I. Kat Asf.)	Yapılan Tül (KM)
1	Merkez	Yayladere Köyü	Mahalle Yolu	1+000
2	Merkez	Sarıçiçek Köyü	Köy Yolu	1+000
3	Merkez	Dörtkonak Köyü	Cevizli Mahalle Yolu	1+100
4	Torul	Altınpınar Köyü	Köy Yolu	0+500
5	Torul	Bahçelik Köyü	Toramam Mahalle Yolu	1+000
6	Torul	Gülaçar Köyü	Esentepe Mahalle Yolu	2+800
7	Torul	Kirazlık Köyü	Köy Yolu	2+000
8	Torul	Tokçam Köyü	Köy Yolu	1+000
9	Torul	Yücebelen Köyü	Baş Mahalle Yolu	1+000
GENEL TOPLAM				11+400



Merkez Akpınar Köyü Asfalt Çalışması



Sarıççek Köy Yolu Asfalt Çalışması



Torul Bahçelik Köyü Asfalt Çalışması

2021 YILINDA PROKOLLE YAPILAN II. KAT ASFALT KAPLAMA İLE YAPILAN YOLLAR

S.No	İLÇESİ	KÖYÜ ve ÜNİTESİ	YAPILAN İŞİN CİNSİ (II. Kat Asf.)	Yapılan Tül (KM)
1	Merkez	Boğalı Köyü	Köy Yolu	4+000
2	Merkez	Sungurbeyli Köyü	Köy Yolu	1+500
3	Merkez	Boyluca Köyü	Halazara Mahalle Yolu	1+600
4	Merkez	Akhisar Köyü	Köy Yolu	1+000
5	Merkez	Demirören Köyü	Köy Yolu	2+500
6	Merkez	İncesu Köyü	Köy Yolu	1+300
7	Merkez	Akocak Köyü	Köy Yolu	2+000
8	Merkez	Yağmurdere-Beşoba	Köy Yolu	1+300
9	Merkez	Hasköy Köyü	Soğuksu Mahalle Yolu	2+500
10	Merkez	Gökçeşinar Köyü	Köy Yolu	2+300
11	Merkez	Çamlıköy-Üçkol-Kurtoğlu	Grup Yolu	3+900
12	Merkez	Karamustafa Köyü	Evrenli Mahalle Yolu	4+300
13	Merkez	Aktutan Köyü	Tefil Mahalle yolu	4+000
14	Merkez	Harmancık Köy	Köy Yolu	2+600
15	Merkez	Çamlıköy	Isıkdere Mogaldas Mahalle Yolu	4+300
16	Merkez	Gözeler Köyü	Mahalle Yolu	2+000
17	Merkez	Çorak Köyü	Köy Yolu	1+300
18	Merkez	Yağlıdere Köyü	Yamaç Mahalle Yolu	0+500
19	Merkez	Aş.Yuvalı-Yk. Yuvalı	Grup yolu	1+700
20	Merkez	Aş. Yuvalı Köyü	Köy Yolu	1+500
21	Merkez	Yk. Yuvalı Köyü	Köy Yolu	3+000
22	Merkez	Beşoba Köyü	Köy Yolu	2+400
23	Merkez	Akpınar Köyü	Bağlantı Yolu	4+300
24	Merkez	Aş. Alıçlı Köyü	Köy Yolu	1+000
25	Merkez	Yağlıdere Köyü	Krom Mahalle Yolu	4+000
26	Merkez	İkisü Köyü	Tonyalılar Mahalle Yolu	1+200
27	Merkez	Güngören Köyü	Köy Yolu	2+200
28	Merkez	Boğalı Köyü	Güney Mahalle Yolu	1+100
29	Merkez	Alçakdere-Boğalı	Grup Yolu	2+800
30	Merkez	Sungurbeyli Köyü	Alt Mahalle Yolu	1+400
31	Merkez	Kızılca Köyü	Köy Yolu	2+000

2021 YILINDA PROKOLLE YAPILAN II. KAT ASFALT KAPLAMA İLE YAPILAN YOLLAR

S.No	İLÇESİ	KÖYÜ ve ÜNİTESİ	YAPILAN İŞİN CİNSİ (II. Kat Asf.)	Yapılan Tül (KM)
32	Torul	Altınpınar	Köy Yolu	5+000
33	Torul	Arılı Köyü	Köy Yolu	4+500
34	Torul	Yalınkavak Köyü	Köy Yolu	4+000
35	Torul	Yurt Köyü	Köy Yolu	1+000
36	Torul	Yeşilköy-Aksüt	Grup Yolu	10+000
37	Torul	Bahçelik Köyü	Köy Yolu	1+500
38	Torul	Dedeli Köyü	Köy Yolu	0+600
39	Torul	Gülaçar Köyü	Köy Yolu	2+000
40	Torul	Kalecik Köyü	Köy Yolu	0+500
41	Torul	Yeşilköy Köyü	Köy Yolu	2+000
42	Torul	Zigana Köyü	Köy Yolu	1+100
GENEL TOPLAM				103+700

2021 YILINDA ÖZEL İDARE TARAFINDAN YAPILAN I. KAT ASFALT KAPLAMA İLE YAPILAN YOLLAR

S.No	İLÇESİ	KÖYÜ ve ÜNİTESİ	YAPILAN İŞİN CİNSİ (I. Kat Asf.)	Yapılan Tül (KM)
1	Merkez	Beyçam Köyü	Köy Yolu	0+900
2	Merkez	Nazlıçayır Köyü	Köy Yolu	0+200
3	Merkez	Gümüşkaya Köyü	Köy Yolu	0+300
4	Kürtün	Yaylalı Köyü	Köy Yolu	5+400
5	Şiran	Cavlan Köyü	Köy Yolu	0+200
6	Şiran	Yedibölük Köyü	Köy Yolu	1+700
7	Şiran	Sinanlı Köyü	Köy Yolu	0+500
8	Torul	Altınpınar Köyü	Köy Yolu	0+100
9	Torul	Bahçelik Köyü	Köy Yolu	0+400
10	Torul	Gülaçar Köyü	Köy Yolu	0+300
11	Torul	Kirazlık Köyü	Köy Yolu	0+650
12	Torul	Tokçam Köyü	Köy Yolu	0+500
13	Torul	Yücebelen Köyü	Köy Yolu	0+100
GENEL TOPLAM				11+250



Gümüşhane Merkez Yeni Hastane Kampüsü BSK Asfalt



Sarıççek Grup Yolu BSK asfalt



Gümüşhane Organize Sanayi Bölgesi Silindirle Sıkıştırılmış Beton Yol

**2021 YILINDA ÖZEL İDARE TARAFINDAN YAPILAN
II. KAT ASFALT KAPLAMA İLE YAPILAN YOLLAR**

S.No	İLÇESİ	KÖYÜ ve ÜNİTESİ	YAPILAN İŞİN CİNSİ (II. Kat Asf.)	Yapılan Tül (KM)
1	Kelkit	Aksöğüt-Söğütlü	Grup Yolu	6+800
2	Torul	Altınpınar	Köy Yolu	1+000
3	Torul	Arılı Köyü	Köy Yolu	0+800
4	Torul	Yalınkavak Köyü	Köy Yolu	0+300
5	Torul	Yurt Köyü	Köy Yolu	0+100
6	Torul	Yeşilköy Köyü	Köy Yolu	0+100
7	Torul	Bahçelik Köyü	Köy Yolu	0+100
GENEL TOPLAM				9+200



Şiran Kozagaç Grup Yolu Asfalt Çalışması

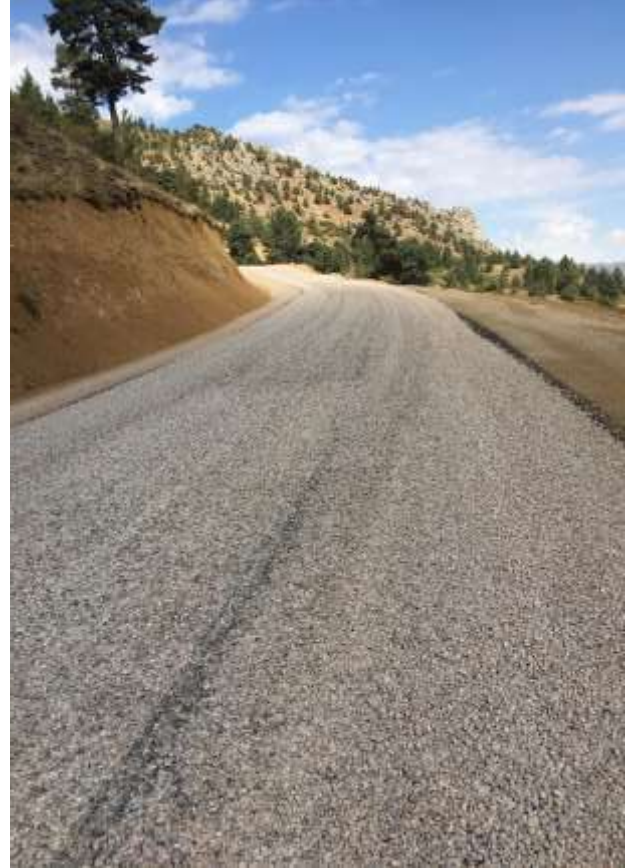

Merkez Gözeler Grup Yolu Asfalt Çalışması



Merkez Çorak Köyü Asfalt Çalışması



Merkez Yağmurdere-Beşoba Grup Yolu Asfalt Çalışması



Şiran Günyüzü Asfalt Çalışması



Kelkit Aşut Köyü Parke Yol Yapım İşi



Merkez Dİbekli Köyü Köprü Yapım İşi

Asfalt Yolların Yama ve Bakımlarının Yapılması

S.No	İLÇESİ	Bakımı Yapılan Köy ve Grup Yolu Sayısı	Kullanılan B.S.K Mik. (TON)	Bitüm Miktarı (TON)
1	Merkez	44	7150	300,000
2	Kelkit	12	1100	46,000
3	Köse	10	150	6,000
4	Kürtün	16	1400	59,000
5	Şiran	40	1400	59,000
6	Torul	37	1800	75,000
TOPLAM		159	13.000	545,000

I.Kat Asfalt Sathi Kaplama yapımında kullanılan BİTÜM ve ASTAR miktarları

S.No	İlçesi	Malzeme cinsi	Yol Tülü (Km)	Astar Miktarı (Ton)	Bitüm Miktarı (Ton)
1	Merkez	I. Kat Asfalt	4+500	24,300	32,400
2	Kürtün	"	5+400	30,610	38,880
3	Şiran	"	2+400	12,200	17,220
4	Torul	"	10+350	55,890	74,500
GENEL TOPLAM			22+650	123,000	163,000

II. Kat Asfalt Sathi Kaplama yapımında kullanılan BİTÜM miktarı

S.No	İlçesi	Malzeme cinsi	Yol tülü (Km)	Bitüm Miktarı (Ton)
1	Merkez	II. Kat Asfalt	71+600	349,400
2	Torul	"	34+500	144,350
3	Kelkit	"	6+800	57,250
GENEL TOPLAM			112+900	551,000

Stokta bulunan (Ton)	2021 Yılında Alınan (Ton)	2021 Yılında Harcanan Asf. (Ton)	Stokta Kalan (Ton)	
Asfalt(50/70)	400,000	1599,700	1259,000	340,700
Astar Fm2B2	150,000	153,800	123,000	180,800



Karla M¼cadele alıřması



Merkez Yuvalı Karla M¼cadele ıę Kaldırma alıřması



Şiran Başköy Köyü Greyderle Reglaj Çalışması

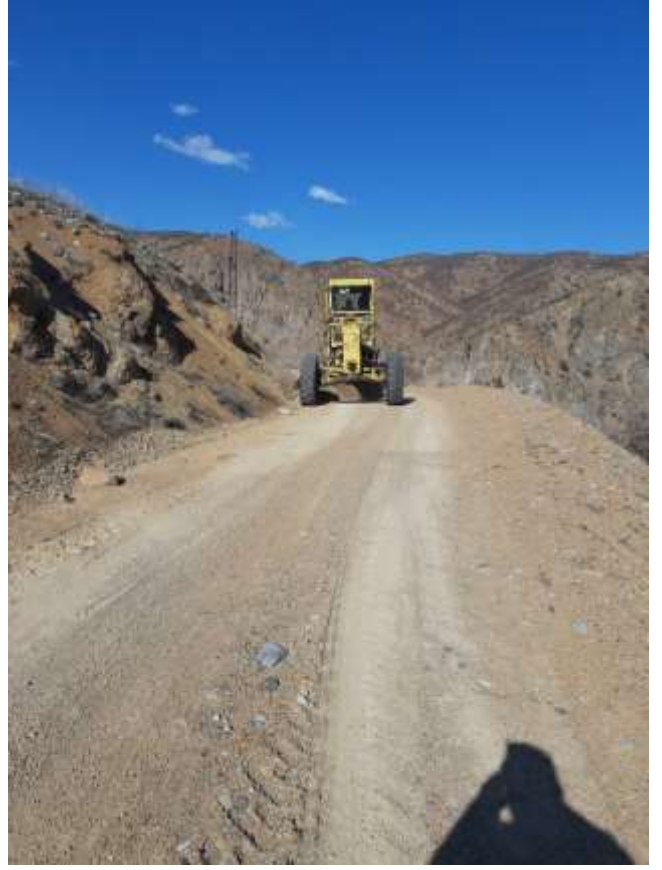

Merkez Övündü Köyü Mah. Yolu Reglaj Çalışması



Kürtün Üçtaş Köyü Yolu Heyelan Kaldırma Çalışmaları

1- Sanat Yapıları ve Büz Üretimi İçin Alınan Çimento Ve Demir Miktarı

S.No	Verilen Malzeme	Merkez	Kale Şantiyesi (Büz Üretimi)	Kelkit	Köse	Kürtün	Şiran	Torul	TOPLAM
1	Çimento (Ton)	85	45	50	20	50	50	50	350
2	Betonarme Demiri (Ø8-Ø22) Ton	2,450	-	-	-	-	-	4,500	6,950
3	Korkuluk Demiri (Ton)	6,125	-	0,700	-	-	2,000	2,000	10,825
4	Köprü Kiriş Demiri (NPI 320) (Ton)	3,350	-	-	-	-	-	-	3,350

2- Büz Üretim ve İlçelere Göre Dağılım Listesi

S.No:	İlçesi	Ø60	Ø80	Toplam (Adet)
1	Merkez	247	108	355
2	Kelkit	116	12	128
3	Köse	12	-	12
4	Kürtün	49	-	49
5	Şiran	62	-	62
6	Torul	24	-	24
GENEL TOPLAM				630

3- Koruge Borunun İlçelere Göre Dağılım Listesi

S.No	İLÇESİ	Ø100 (mt)	Ø150 (mt)	Ø200 (mt)	Ø300 (mt)	Ø400 (mt)	Ø500 (mt)	Ø600 (mt)	Ø800 (mt)	TOPLAM (mt)
1	MERKEZ	202	12	84	354	66	144	48	6	916
2	KELKİT	0	0	270	84	0	0	0	18	372
3	KÖSE	0	0	0	0	12	6	0	0	18
4	KÜRTÜN	0	0	0	288	66	0	0	0	354
5	ŞİRAN	0	12	30	150	42	72	48	16	370
6	TORUL	0	0	0	0	0	36	24	0	60
GENEL TOPLAM										2090

TARIM HİZMETLERİ MÜDÜRLÜĞÜ



Kelkit Aşut Köyü Gölü



Merkez Yeni yol Köyü Sulama Tesisi

TARIM HİZMETLERİ MÜDÜRLÜĞÜ 2021 YILI FAALİYET RAPORU

KURUMSAL SINIFLANDIRMA	FONKSİYONEL SINIF	FİN TİPİ	EKONOMİK SINIF	AÇIKLAMA	Geçen Yıllan Devreden Ödenek	Bütçe İle Verilen Ödenek)	Ek ve Olağan Üstü Verilen Ödenek	Aktarma İle Eklenen (-)	Aktarma İle Düşülen (+)	Net Bütçe Ödenęi Toplamı	Bütçe Gideri Toplamı	İptal Edilen Ödenek	Sonraki Yıla Devreden Ödenek
44.29.34.00.00	01.1.2.00.000	05	03.03	Yolluklar	0,00	6.000,00	0,00	0,00	0,00	6.000,00	3.584,40	2.415,60	0,00
44.29.34.00.00	01.1.2.00.000	05	03.04	Görev Giderleri	0,00	5.000,00	0,00	0,00	0,00	5.000,00	0,00	5.000,00	0,00
44.29.34.00.00	01.1.2.00.000	05	03.05	Hizmet Alımları	0,00	90.000,00	0,00	0,00	75.000,00	15.000,00	14661,74	338,26	0,00
44.29.34.00.00	04.2.1.00.000	05	03.02	Tüketime Yönelik Mal ve Malzeme Alımları	0,00	12.000,00	0,00	0,00	12.000,00	0,00	0,00	0,00	0,00
44.29.34.00.00	04.2.1.00.000	05	03.5	Hizmet Alımları	0,00	100.000,00	0,00	0,00	70.000,00	30.000,00	29.104,70	895,30	0,00
44.29.34.00.00	04.2.1.03.00	08	03.02	Kelkit Havzası Kalkınma Birlięi Fidan Alımı Projesi	0,00	0,00	86.630,00	0,00	0,00	86.630,00	75.000,00	0,00	11.630,00
44.29.34.00.00	04.2.1.04.000	05	03.02	İçme ve Sulama Suyu Malzeme Alım Projesi	0,00	70.000,00	0,00	0,00	0,00	70.000,00	63.288,17	6.711,83	0,00
44.29.34.00.00	04.2.1.07.000	05	03.01	İçme Suyu Borusu Alımı	57.068,81	200.000,00	288.585,54	0,00	0,00	545.654,35	505.364,80	0,00	40.289,55
44.29.34.00.00	04.2.1.16.000	05	03.01	Tarımsal Amaçlı Sulama Borusu Alımı	0,00	200.000,00	0,00	0,00	0,00	200.000,00	197.335,65	2.664,35	0,00
44.29.34.00.00	04.2.1.17.000	05	03.08	Gölet Yapım ve Onarım Projesi	0,00	250.000,00	0,00	0,00	68.000,00	182.000,00	181.193,67	806,33	0,00

KURUMSAL SINIFLANDIRMA	FONKSİYONEL SINIF	FİN TİPİ	EKO-NOMİK SINIF	AÇIKLAMA	Geçen Yıllan Devreden Ödenek	Bütçe İle Verilen Ödenek	Ek ve Olağan Üstü Verilen Ödenek	Aktarma İle Eklenen (-)	Aktarma İle Düşülen (+)	Net Bütçe Ödenęi Toplamı	Bütçe Gideri Toplamı	İptal Edilen Ödenek	Sonraki Yıla Devreden Ödenek
44.29.34.00.00	04.2.1.21.000	05	03.08	Sulama Kanalları Yapım ve Onarım Projesi	0,00	950.000,00	0,00	0,00	0,00	950.000,00	513.251,37	0,00	436.748,63
44.29.34.00.00	04.2.1.27.000	05	03.01	İçme Suyu Tesis Yapımı	0,00	200.000,00	0,00	0,00	100.000,00	100.000,00	88.411,66	11.588,34	0,00
44.29.34.00.00	04.2.1.91.000	05	03.02	Sokak Hayvanlarını Koruma Projesi	0,00	30.000,00	0,00	0,00	0,00	30.000,00	28.817,84	1.182,16	0,00
44.29.34.00.00	04.2.1.30.000	05	03.07	Klorlama Cihazları Alımı	50.000,00	250.000,00	0,00	0,00	0,00	300.000,00	299.920,60	79,40	0,00
44.29.34.00.00	04.2.1.45.000	05	03.01	Tarımsal Faaliyetleri Destekleme	0,00	500.000,00	442.816,55	0,00	0,00	942.816,55	903.424,46	0,00	39.392,09
44.29.34.00.00	04.2.1.90.000	05	05.02	Sulama Tesisleri eş finans katkısı	0,00	300.000,00	0,00	0,00	180.000,00	120.000,00	73.285,35	6.714,65	40.000,00
44.29.34.00.00	04.2.1.79.00	08	03.08	Gümüşhane İli Küçük Ölçekli Sulama Tesisleri (DOKAP)	0,00	0,00	983.126,39	0,00	0,00	983.126,39	659.568,35	0,00	323.558,04
44.29.34.00.00	06.3.04.000	08	06.05	Askeri İçmesuları İnşaatları Projesi	149,24	0,00	0,00	0,00	0,00	149,24	0,00	0,00	149,24
44.29.34.00.00	07.1.1.02.000	05	03.02	Su Sanitasyon Malzemeleri Alım Projesi	0,00	250.000,00	0,00	0,00	100.000,00	150.000,00	86.302,25	3.697,75	60.000,00
TOPLAM					107.218,05	3.413.000,00	1.801.158,48	0,00	605.000,00	4.716.376,53	3.722.515,01	42.093,97	951.767,55

HİZMET ALIMLARI

2015 -2017 ve 2018 Yılında alınan klor cihazlarının bakımı yapıldı. (Toplam 44 adet cihazın Bakımı yapıldı 24 adet cihaz onarıldı)

İÇMESUYU BORUSU ALIM

		ÖZEL İDARE		KÖYDES ORTAK ALIM	
				BORU	ÖDENEK
İçme Suyu Borusu Alımı Harcanan 505.364,80 TL 2022 Yılına Aktarılan 40.289,55 TL (Köydes Boru Alımı Merkez İlçe Payı)	2021 yılında alınan boru miktarı 50600 metre	Merkez	20760	5500 m.	
		Torul	7750		50.356,56
		Kürtün	5200		45.929,47
	2021 yılında dağıtılan boru 64. 210 metre	Köse	2600		
		Kelkit	10500	2600 m.	33.525,95
		Şiran	4900	2600 m.	23.929,34

ÖZEL İDARE KÖYLÜ İŞBİRLİĞİ İÇME SUYU BORUSU DAĞITIMI

2021 YILI MERKEZ İLÇESİNE VERİLEN İÇMESUYU MALZEME MİKTARLARI

Sıra No.	Köy Adı	Ø 25 mm	Ø 32 mm	Ø 40 mm	Ø 50 mm	Ø 63 mm	Ø 75 mm	Drenaj mt	Çimento kg
1	Akgedik			400					500
2	Akhisar		600						
3	Alçakdere							40	
4	Aksu				100				
5	Aktutan	350		400					
6	Aş.Yuvalı		500						
7	Aş.Alıçlı	200		300	50				
8	Avşarbeyli		200						
9	Beşoba			100					
10	Bahcecik			100					700
11	Beycam			50	100				
12	Balıca		200						
13	Boyluca			100	100				
14	Çalık			400					
15	Çamlıköy					100			
16	Çorak			100					
17	Çayırardı		300					10	
18	Dibekli								
19	Dölek		500	200	250				500
20	Dörtkonak		300	400	100				
21	Duymadık				500				

Sıra No.	Köy Adı	Ø 25 mm	Ø 32 mm	Ø 40 mm	Ø 50 mm	Ø 63 mm	Ø 75 mm	Drenaj mt	Çimento kg
22	Erdemler			400					
23	Esenyurt		300						
24	Gözeler			300					
25	Güvercinlik		300						
26	Güngören		100						
27	Gökdere	100			200				
28	Gümüşkaya		100	500					
29	Harmancık		400	100					
30	Hasköy			1200					
31	İkisu			200	300				
32	Kale			300		200			
33	Kaletaş	200	100	200					
34	Karamustafa		100		100				
35	Kazantaş	200	100	300					
36	Keçikaya			900	500			50	
37	Kırıklı		100	900	100	100			
38	Kılıçören			800				60	
39	Kızılcaköy	100	150						
40	Kocapınar	400							
41	Kocayokuş								1000
42	Mesçitli			100					
43	Kurtoğlu	100		100					
44	Nazlıçayır			400					400
45	Olucak			300	100				
46	Övündü				100				
47	Pirahmet		50	100		100			

Sıra No.	Köy Adı	Ø 25 mm	Ø 32 mm	Ø 40 mm	Ø 50 mm	Ø 63 mm	Ø 75 mm	Drenaj mt	Çimento kg
48	Şephane	100							
49	Sarginkaya		100	100					
50	Sarıçiçek				100				1,000
51	Sungurbeyli			900				50	500
52	Süle			400	200				500
53	Tandırılık		200						1000
54	Tekke		450	300	200	260	100		
55	Üçkol	150	100		50			100	
56	Yağlıdere			600	400				
57	Yayladere				100				
58	Yaydemir				2100				
59	Yenice								
60	Yeniköy		200	200					2000
61	Yeniyol								
62	Yeşildere			200		100			
63	Yeşilyurt			50					
64	Yitirmez			100				10	
65	Kale Şantiyesi	300		200					

2021 YILI KELKİT İLÇE KÖYLERE VERİLEN İÇMESUYU MALZEME MİKTARLARI

Sıra No.	Köy Adı	Ø 25 mm	Ø 32 mm	Ø 40 mm	Ø 50 mm	Ø 63 mm	Ø 75 mm	Drenaj mt	Çimento kg
1	Sadak		200						
2	Babakonağı		600			1600			
3	Balıklı		100						
4	Doğanca			200	400				
5	Aydoğdu			400					
6	Akdağ			200					
7	Gödül			200					750
8	Sütveren			100					
9	Dayısı			500					
10	Cemallı			300					
11	Kılıccı			400					1250
12	Elmelik			200				50	
13	Çömlecik			300					
14	Ağıl			400					
15	Çakırlar				200			20	
16	Deliler				500				
17	Aş Özlüce				2500				
18	Aziz					300			
19	Alaçat							40	
20	Yeniyol			1000					
21	Güney Çevirme								750
22	Tütenli								2500
23	Sarışeyh								1250
24	Beş değirmen								1250
25	Belenli								1000
26	Kınalıtaş								1750
27	Çamur								500
28	Bulak								1400
29	Yarbaşı								500

2021YILI ŞİRAN İLÇE KÖYLERE VERİLEN İÇMESUYU MALZEME MİKTARLARI

Sıra No.	Köy Adı	Ø 25 mm	Ø 32 mm	Ø 40 mm	Ø 50 mm	Ø 63 mm	Ø 75 mm	Drenaj mt	Çimento kg
1	Akbulak			300	100				
2	Alıç				50				
3	Arıtaş			100					
4	Babuş				1100			25	
5	Balıkhisar		400						
6	Boğazyayla			100					
7	Çambaşı		300						
8	Çağıl			100					
9	Çavlan				750				
10	Çal					200			
11	Darıbükü			200					
12	Evren			2000					
13	Ericcek		700						
14	Günyüzü		200		1500				
15	Güreş		200						
16	İnözü			500	1300				
17	Kaynakbaşı			200					
18	Kozağaç	1600						35	
19	Kırıntı			400					
20	Ozanca			200					
21	Paşapınarı				900				
22	Pelitli					100	100		
23	Sarıca		700	800					
24	Sellidere		800						
25	Susuz				500				
26	Telme			500					
27	Yk Kulaca		100		30			40	
28	Seydibaba							40	

2021 YILI KÖSE İLÇE KÖYLERE VERİLEN İÇMESUYU MALZEME MİKTARLARI

Sıra No.	Köy Adı	Ø 25 mm	Ø 32 mm	Ø 40 mm	Ø 50 mm	Ø 63 mm	Ø 75 mm	Drenaj mt	Çimento kg
1	Bizgili			400					
2	Gökçeköy				35				
3	Kabaktepe				100				
4	Oylumdere		100						
5	Özbeyli			200		100			
6	Subaşı				200				
7	Yuvacık			200	200				
8	Övünce	300			400				

2021YILI KÜRTÜN İLÇE KÖYLERE VERİLEN İÇMESUYU MALZEME MİKTARLARI

Sıra No.	Köy Adı	Ø 25 mm	Ø 32 mm	Ø 40 mm	Ø 50 mm	Ø 63 mm	Ø 75 mm	Drenaj mt	Çimento kg
1	Çayırçukur			800					
2	Gündoğdu		300						
3	Göndere				100				
4	Kızılot			200					
5	Demirciler			100	100				
6	Elceğiz			300					
7	Konacık			100		300			
8	Günyüzü				100				
9	Taşlıca			200					
10	Kırgeliş			200					
11	Süme Kale Mah		400						

2021 YILI TORUL İLÇE KÖYLERE VERİLEN İÇMESUYU MALZEME MİKTARLARI

Sıra No.	Köy Adı	Ø 25 mm	Ø 32 mm	Ø 40 mm	Ø 50 mm	Ø 63 mm	Ø 75 mm	Drenaj mt	Çimento kg
1	Bahçelik				100				
2	Arılı			200					
3	Yalınkavak			200					
4	İnkılap			200					
5	Işık		200				200		
6	Kocadal		400	200					
7	Harmancık			200					
8	Altınpınar				400				
9	B.Çit		200	600					
10	Zigana			200					
11	Budak			200					
12	Yücebelen			400					
13	Kirazlık			200					
14	Arpalı			200					
15	İlecik		200						
16	Alinyayla		100						
17	Cebeli		200	400					
18	Atalar	600		100					
19	Tokçam			50					
20	Dedeli			100					
21	Uğurtaş					100			
22	Gülaçar	300		100	100				
23	Gümüştüğ					300			



Kelkit Aşağı Özlüce Köyü Devlet Köylü İşbirliği İçmesuyu İnşaatı

SULAMA BORUSU

Özel İdare				Köydes Ortak Alım	
				Boru	Ödenek
Sulama Suyu Borusu Alımı Harcanan 197.335,65 TL	2021 yılında alınan boru miktarı 16292 metre	Merkez	11663		
		Torul	2640		
		Kürtün	2588		
		Köse	756		
		Kelkit	3390		
		Şiran	2910		

ÖZEL İDARE KÖYLÜ İŞBİRLİĞİ SULAMA SUYU BORUSU DAĞITIMI

2021 YILI MERKEZ İLÇESİNE VERİLEN SULAMA MALZEME MİKTARLARI

Sıra No.	Köy Adı	Ø 50 PE boru	Ø 63 PE boru	Ø 75 PE boru	Ø100 Korige	Ø150 Korige	Ø200 Korige	Ø300 Korige
1	Ardıç							6
2	Aksu				102	108		6
3	Aktutan				36	30		30
4	Aş. Alıçlı					36		
5	Avşarbeyli					30	12	
6	Balıca					126	162	

Sıra No.	Köy Adı	Ø 50 PE boru	Ø 63 PE boru	Ø 75 PE boru	Ø100 Korige	Ø150 Korige	Ø200 Korige	Ø300 Korige
7	Boyluca						418	
8	Çalık					36		6
9	Çamlıköy				150	102	248	
10	Çayırardı				36	30	6	
11	Dölek					144		
12	Dörtkonak				246	608		
13	Esenler						24	
14	Erdemler				96	186		
15	Esenyurt				78		78	6
16	Geçit					66		
17	Gözeler						198	
18	Gümüşkaya					60		66
19	Gökçepınar				96	60		
20	Hasköy				36	18		
21	İkisu						80	6
22	İkiz					30		
23	Kale						30	18
24	Kaletaş				60			
25	Kazantaş				36	300	36	
26	Keçikaya						42	
27	Kırıklı						240	
28	Kızılcaköy				186	78		42
29	Kocapınar				96			
30	Kocayokuş				60			
31	Mesçitli						36	
32	Kurtoğlu				156		60	
33	Nazlıçayır				12		24	
34	Olucak				60		620	24
35	Övündü				72			
36	Pehlivantaş				108	18		
37	Pirahmet				18	126	72	18
38	Sarginkaya				30		90	12
39	Sarıçiçek				84			
40	Söğütağıl					48	90	
41	Sungurbeyli				198	72		
42	Süle				72		36	

Sıra No.	Köy Adı	Ø 50 PE boru	Ø 63 PE boru	Ø 75 PE boru	Ø100 Korige	Ø150 Korige	Ø200 Korige	Ø300 Korige
43	Tandırılık						18	
44	Tekke				156	90		
45	Üçkol				36	78	36	
46	Yağlıdere						132	120
47	Yayladere				84			
48	Yaydemir				234			
49	Yeniköy				42			
50	Yeniyol					30		66
51	Yeşildere				60	96	318	12
52	Yeşilyurt							18
53	Yitirmez				60		120	24
54	Yukarı Alıçlı				36	114		
55	Akçakale Mah.	100	100		60			
56	Bağlarbaşı Mah.						205	
57	Çamlıca Mah.	200			150			
58	Fatih Mah.	100	100			84		
59	Gaziler Mah.			200		24	60	12
60	Esentepe Mah.	300						
61	Osmangazi Mh.						72	36

2021YILI KELKİT İLÇESİNE VERİLEN SULAMA MALZEME MİKTARLARI

Sıra No.	Köy Adı	Ø100 Korige	Ø150 Korige	Ø200 Korige	Ø300 Korige
	İlçe Özel idare	600	1050	1140	600
1	Balıklı		258	120	
2	Sadak				84
3	Obalar				120
4	Tütenli				60
5	Yeniyol			300	
6	Ağlık			48	
7	Çimenli			102	
8	Babakonağı			48	
9	Dayısı			30	

2021 YILI TORUL İLÇESİNE VERİLEN SULAMA MALZEME MİKTARLARI

Sıra No.	Köy Adı	100 Korige	150 Korige	200 Korige	300 Korige
	İlçe Özel İdaresi	600	780	840	390
1	Bahçelik	60	42	12	
2	Gülaçar	168			18
3	Arılı		12	25	
4	Yalınkavak	72	24	24	
5	İnkılap	12	84	42	
6	Işık		24		
7	Kocadal		126	18	
8	Kalecik		24	24	
9	Günay		36	12	6
10	Harmancık	42	84	24	
11	Altınpınar	12	114	42	
12	K.Çit	78	48		
13	B.Çit	30			
14	Yıldız	12	150	78	
15	Gümüştüğ	24	12		24
16	Köstere	60	84	24	24
17	Zigana	60	108		36
18	Budak	60	72		6
19	Yücebelen	12	24		48
20	Kirazlık	540	84	60	12
21	Yurt	60	36		
22	Herek	54	30		
23	Demirkapı		60	24	
24	Arpalı	90	36	36	
25	İlecik		24	24	
26	Alinyayla		300		
27	Dağdibi		12		
28	Uğurtaş	60	36	36	
29	Cebeli		60	12	
30	Atalar		60	18	18
31	Aksüt		18		
32	Tokçam	12	96	30	30

2021 YILI KÜRTÜN İLÇESİNE VERİLEN SULAMA MALZEME MİKTARLARI

Sıra No.	Köy Adı	Ø 63 mm	Ø100 Korige	Ø150 Korige	Ø200 Korige	Ø300 Korige
	İlçe Özel İdaresi		600	690	750	348
1	Karaçukur	200	300	102		
2	Yeşilköy		36			

2021 YILI KÖSE İLÇESİNE VERİLEN SULAMA MALZEME MİKTARLARI

Sıra No.	Köy Adı	Ø100 Korige	Ø150 Korige	Ø200 Korige	Ø300 Korige
1	İlçe Özel İdaresi	246	210	240	60

2021 YILI ŞİRAN İLÇESİNE VERİLEN SULAMA MALZEME MİKTARLARI

Sıra No.	Köy Adı	Ø100 Korige	Ø150 Korige	Ø200 Korige	Ø300 Korige
	İlçe Özel İdaresi	600	690	750	384
1	Seydibaba	558		6	96
2	Pelitli			6	18
3	Söğütalan		30	126	30
4	Telme		18		12
5	Yeniköy			36	6
6	Yedibölük			42	12
7	Konaklı			66	
8	Alacahan				42
9	Babacan	402			
10	Boğazyayla	450			
11	Bolluk			324	
12	Gökçeler				18

TARIMSAL FAALİYETLERİ DESTEKLEME

HARCANAN ÖDENEK:903.424,46 TL

YEM BİTKİLERİ ALIMI

Cinsi	Miktarı	Tutarı TL	Özel İdare Katkısı TL	Çiftçi Katkısı TL	Ekilen Alan
Yonca Tohumu	11.790 kg	194.535	97.267,50	97.267,50	1869 da
Korunga Tohumu	21.300 kg	255.600	127.800	127.800	2266 da
Adi Fiğ Tohumu	5.675 kg	41.995	20.997,50	20.997,50	710 da
Silajlık Mısır Tohumu	300 torba	97.500	48.750	48.750	1800 da
Yem Bezelye Tohumu	500 kg	5.000	2.500	2.500	63 da
Yulaf Tohumu	2.960 kg	14.800	7.400,00	7.400,00	175 da
TOPLAM		609.430,00	304.715,00	304.715,00	6883 da



Tohum Dağıtımı



Tohum Dağıtımı

MEYVE FİDANI ALIMI

Cinsi	Miktarı	Tutarı TL	Özel İdare Katkısı TL	Çiftçi Katkısı TL	Faydalanan Çiftçi Sayısı
Elma Fidanı	1910	28650	14325	14325	
Armut Fidanı	1234	18510	9255	9255	
	386	5790	2895	2895	
Erik Fidanı	180	2700	1350	1350	
TOPLAM		55650,00	27825,00	27825,00	

MEYVE FİDANLARININ İLÇELERE DAĞILIMI

Yeri	Özel İdare Katkısı	Çiftçi Katkısı	Faydalanan çiftçi sayısı
Merkez	14.472,50	14.172,50	200
Kelkit	1300,00	1300,00	
Torul	12052,50	12052,50	



Meyve Fidanları



Ceviz Fidanı Dağıtım

KADIN YETİŞTİRİRSE HERŞEY YETİŞİR PROJESİ (KÖSE İLÇESİ)

Harcanan Ödenek	Faydalanan Aile Sayısı	Özel İdare Katkısı	Çiftçi Katkısı	Ekilen Alan
38.549,85 TL	12 hane	27.409,85 TL	11.140,00 TL	78,5 dekar



ÖZEL İDARE DESTEKLİ SEBZE FİDESİ DAĞITIMI
HARCANAN ÖDENEK: 199.794,61 TL

Cinsi	Miktarı	Tutarı TL	Özel İdare Katkısı TL	Çiftçi Katkısı TL	Ekilen Alan
Domates	59400 adet	103.926,25	52.063,62	51.862,63	
Hıyar	22500 adet	40.581,00	20.290,50	20.290,50	
Kıl Biber	32400 adet	22.744,80	11.372,40	11.372,40	
Dolma Biber	32400 adet	32.542,56	16.271,28	16.271,28	
TOPLAM		199.794,61	99.997,80	99.796,81	



Fide Dağıtımı

SOKAK HAYVANLARINA DESTEK PROJESİ

Harcanan Ödenek	Alınan Yem Miktarı
28.817,84 TL	3000 Kg (200 Paket) 90 Kg Kedi maması



GÖLETLER

Gölet Adı	Harcanan	Açıklama
Kelkit Aziz Göleti	46.469,93	İnşaatı Tamamlandı
Şiran Kavaklıdere Göleti	44.386,12	İnşaatı Tamamlandı
Merkez Akçakale Göleti	44.126,88	İnşaatı Tamamlandı
Torul Bahçelicik Göleti	46.210,74	İnşaatı Tamamlandı
Merkez Keçikaya Göleti	İdare Makine ve İşgücü ile	İnşaatı Tamamlandı
Merkez Aktutan Göleti		



Şiran Kavaklıdere Göleti



Torul Bahçelik Göleti

SULAMA TESİSLERİ

Tesis Adı	Harcanan			Açıklama
Şiran Seydibaba, Kelkit Karşıyaka, Kınalıtaş	212.594,03			İnşaatı devam ediyor
Merkez Beyçam, Olucak , Kalletaş, Torul Köstere, Kürtün Aş. Karadere	294.804,55			İnşaatı tamamlandı (Köstere köyü sulama tesisi ihtilaf nedeniyle yapılmadı)
Köse Akbaba Torul Yurt	2020 yılında İhale Edilecek			İhaleye talipli çıkmadı
Kelkit Akdağ (DOKAP)	303.392,54	273.053,28 TL DOKAP	30.339,26 TL Özel İdare	İnşaatı tamamlandı
Kelkit Yeni yol Bindal (DOKAP)	261.835,78	235.652,20 TL DOKAP	26.183,58 TL Özel İdare	İnşaatı tamamlandı
Kelkit Eskikadı (DOKAP)	151.725,95	136.553,36 TL DOKAP	15.172,59 TL Özel İdare	İnşaatı devam ediyor
Merkez Yeni yol (DOKAP)	15.901,34	14.311,21 TL DOKAP	1.590,13 TL Özel İdare	İnşaatı devam ediyor
Torul İnkılap	5.852,76			Onarımı yapıldı



Kelkit Akdağ Sulama Tesisi



Kelkit Eskikadı Sulama Tesisi

KELKİT HAVZASI CEVİZ FİDANI ALIMI

Harcanan Ödenek	Alınan Fidan Miktarı
75.000,00 TL	3750 adet ceviz fidanı alındı

İÇME SUYU TESİS YAPIMI

İçme Suyu Tesisi Yapımı	Yapılacak Sulama Tesisi	Harcanan Ödenek (TL)	Açıklama
88.411,66 TL	Boru Alımı	46.197,18	İçme suyu tesislerinin acil onarımı için (7200 metre Boru)
	Dalgıç Pompa ve Motor Alımı	42.214,48	İçme suyu tesislerinin acil onarımı için (12 adet Pompa ve motor)



İkiz Köyü İçme Suyu Deposu İnşaatı



KLOR CİHAZI

	Yapılan İş	Harcanan Ödenek	Durumu (TL)
Klor cihazı (241.268,70 TL)	68 adet cihaz	241.268,70	58 Köye cihaz takıldı 10 adet cihaz yedek bekletiliyor



KLORLAMA CİHAZI TAKILAN KÖYLER

S.No.	Merkez	Kelkit	Köse	Şıran	Torul	Kürtün
1	Olukdere	Başpınar	Özbeyli	Yolbilen	Yıldız (2 Adet)	Aş. Karadere
2	Karamustafa	Kılıccı		Seydibaba	Arpalı	Yeşilköy
3	Aslanca	Ekmelik		Günyüzü	B.Çit	Günyüzü
4	Sarginkaya	Ağıl		Seydibaba	Zigana	Gürgenli
5	Kaletaş	Eymür		YK Kulaca	Uğurtaş (2 adet)	Bağlama
6	Boyluca			Boğazyayla	Günay	Demirciler
7	Aktutan			Paşapınarı	Cebeli	Sapmaz Merkez
8	Yağlıdere (3 Adet)			Sinanlı	Gülaçar	Sapmaz Yeniçeri
9	Boğalı			Arıtış	Yücebelen (2 Adet)	Sapmaz Köprübaşı
10	Yeniköy			Akbulak	Güzeloluk	
11	Aş. Yuvalı				Herek	
12					Demirkapı (2 Adet)	
13					Kalecik	
14					Güvemli	
15					Gümüştüğ	
16					Kocadal	
TOPLAM	13	5	1	10	20	9

İÇME VE SULAMA SUYU MALZEME ALIMINI

İçme ve Sulama Suyu Malzeme Alımı	Yapılan İş	Harcanan Ödenek (TL)	Durumu
(63.288,17 TL)	Pompa Alımı	24.780,00	6 adet Pompa 9 adet motor 1 adet benzinli pompa motror
	Çimento Alımı	25.063,20	60 ton çimento alındı
	İçme suyu malzeme alımı	13.444,97	1 adet terfi binası yapıldı. Terfili tesisler için malzeme alındı



Damlama Sulama Sistemi

2021 YILINDA DAĞITILAN POMPA VE MOTORLAR

Sıra No.	Merkez	Sayısı	Gücü	Kelkit	Sayısı	Gücü	Şiran	Sayısı	Gücü	Kürtün	Sayısı	Gücü	Köse	Sayısı	Gücü
1	Kale	1	7,5 HP	Dereyüzü	1	7,5 HP	Karaşeyh	1	10 HP	Damlı	1	3 HP	Bizgili	1	4 HP
2	Geçit	1	5,5 HP				Babacan	1	7,5 HP				Örenşar	1	5,5 HP
3	Esenyurt	1	3 HP				Çal	1	5,5 HP				Oylumdere	1	5,5 HP
4	Pirahmet	1	5,5 HP				Çatmalar	1	4 HP						
5	Övündü	1	2 HP												
6	Gümüşkaya	1	3 HP												
7	Gökçepınar	1	5,5 HP												

SULAMA VE İÇME SUYU AMAÇLI ÇİMENTO DAĞITIMI

Merkez	Kelkit	Köse	Şiran	Kürtün	Torul
13 TON	12 TON	5 TON	10 TON	10 TON	10 TON

2021 YLINDA VERİLEN TARIMSAL AMAÇLI RAPORLAR (TERFİLİ SULAMA İÇİN)

SULAMA POMPAJ RAPOR LİSTESİ

Sıra No.	İlçesi	Köyü	Ada / Parsel	Alanı m2
1	Merkez	Tekke	184 / 9	1,477.01
2	Kürtün	Köyiçi Mahallesi	347 / 25	1,056.09
3	Köse	Övünce	107 / 3	38,072.65
4	Merkez	Eskibağlar	231 / 14	332.01
5	Merkez	Esenyurt	124 / 9	408.07
6	Merkez	Yenice	101/263	12,747.46
7	Merkez	Tekke	184/13	617.16
8	Merkez	Dörtkonak	209/2	3,572.80
9	Şiran	Paşapınarı	490	15,700.00
10	Merkez	Esenyurt	165/35	2,646.53
11	Merkez	Kızılcaköy	112/3	848.51
12	Merkez	Yeniyol	146/10-145/34	1,493.00
13	Merkez	Çayırardı	138/2	1,782.20
14	Şiran	Günyüzü	183/3	600.00
15	Merkez	Gökdere	130/16	161.89
16	Merkez	Dibekli	141/15	313.00
17	Merkez	Gözeler	125/7	50,000.00
18	Merkez	Tekke		50,000.00
19	Merkez	Dibekli	127/1	4,443.24
20	Merkez	Övündü	145/74	93.13
21	Merkez	Gökçepınar	141/2	656.91
22	Merkez	Pirahmet	328	461.00
23	Torul	Cebeli	165/6	2,166.29
24	Köse	Yenimahalle	314/6	9,993.69
25	Merkez	Tekke	188/10	526.00
26	Merkez	Yaydemir	127/5	2,184.93
27	Merkez	Yeşilyurt	113/1	659.35
28	Merkez	Yk.Alıçlı	154/5	10,990.80
29	Merkez	Arzularkabaköy	140/30	1,551.73
30	Torul	Bahçelik	161/9	2,636.35
31	Torul	Altınpınar	188/9	5,002.08
32	Merkez	Çamlıköy	286/90	704.45
33	Şiran	Belen	379	2,053.00

Sıra No.	İlçesi	Köyü	Ada / Parsel	Alanı m2
34	Merkez	Yeşilyurt	138/131	644.47
35	Şiran	Selimiye	167/2	6,136.40
36	Merkez	Sungurbeyli	165/14	345.71
37	Merkez	Pirahmet	139	1,603.01
38	Merkez	Hasköy	134/8	4,200.01
39	Kürtün	Araköy	135/3	999.01
40	Merkez	Tekke	187/18	3,337.51
41	Merkez	Hasköy	160/46	1,868.00
42	Merkez	Tekke	203/18	419.59
43	Merkez	Esenyurt	119/81	516.70
44	Torul	Demirkapı	376/38	938.23
45	Şiran	Selimiye	148/73	6,714.00
46	Merkez	Aktutan	129/10	324.00
47	Merkez	Mesçitli	210/56	1,798.54
48	Merkez	Kırıklı	130/12	674.59
49	Merkez	Kırıklı	128/4	1,509.31
50	Merkez	Akgedik	109/3	7,814.90
51	Merkez	Tekke	358/15	366.52
52	Merkez	Yk.Alıçlı	106/45	4,036.25
53	Merkez	Tekke	178/32	1,130.51
54	Merkez	Çamlıca	138/4	1,174.00
55	Merkez	Yitirmez	108/9	313.46
56	Merkez	Yk.Alıçlı	194/1	4,351.60
57	Merkez	Esenyurt	119/6	858.33
58	Merkez	Çamlıca	138/4	1,474.00
59	Merkez	Akçakale	120/1	407.24
60	Merkez	Yağlıdere	299/1	1,483.92
61	Şiran	Akçalı	276	2,900.00
62	Merkez	Bağlarbaşı	285/23	942.00
63	Merkez	Yeniköy	108/7	312.62
64	Şiran	Ardıçlı	231	6,150.00
65	Merkez	Yeniköy	137/77	708.78
66	Kelkit	Aksöğüt	110/26	27,174.00
67	Merkez	Tekke	221/5-6	1,944.00
68	Merkez	Yeniköy	137/69	811.30
69	Merkez	Çayırardı	46.25	4,313.67
70	Merkez	Çamlıköy	435/3	9,141.08
71	Merkez	Yeniköy	137/79	524.34
72	Merkez	Bağlarbaşı	285/23	942.00
73	Merkez	Çamlıköy	326/14	233.20
74	Merkez	Çamlıköy	282/13	477.35
75	Merkez	Çayırardı	132/5	2,537.14
76	Merkez	Arzularkabaköy	102/16	960.00
77	Merkez	Canca	409/13	737.97

SANİTASYON MALZEMELERİ

Klor (86302.25(TL)) 20545 kg	Merkez	6805 kg
	Kelkit	3675 kg
	Köse	1175 kg
	Şiran	3155 kg
	Torul	3000 kg
	Kürtün	2735 kg

KONTROLLÜK HİZMETLERİ

Sıra No.	İl Özel İdaresi	Köydes	Dokap	Diğer
1	Aziz Göleti Çit Yapım işi	Kürtün Kızılot İçmesuyu	Kelkit Akdağ Sulama Tesisi	Nüfus Müdürlüğü tasarımı işi
2	Akçakale Göleti Onarım	Kürtün Göndere İçmesuyu	Kelkit Yenyol Binal Sulama Tesisi	M E B bağlı 16 okul işi
3	Kavaklıdere Göleti Onarım	Kürtün Sapmaz Beytarla İçmesuyu	Kelkit Eski yol Sulama Tesisi	
4	Keçikaya Göleti Onarım	Kürtün Elmalı İçmesuyu	Merkez Yenyol Sulama Tesisi	
5	Bahçelik Göleti Onarım	Köse Kabaktepe Sulama Tesisi		
6	Kelkit Karşıyaka Kınalıtaş Seydibaba Sulama Tesisi	Köse Oylumdere Sulama Tesisi		
7	Merkez Olucak Beyçam, Kaletaş Kürtün Aşağı Karadere Sulama Tesisi	Merkez Bandırlak Kalesi, İkiz Yitirmez İçmesuyu		
8		Kürtün Çayırçukur İçmesuyu		

Sıra No.	İl Özel İdaresi	Köydes	Dokap	Diğer
9		Kürtün Kırgeliş Ha- pendüzü İçmesuyu		
10		Merkez Gözeler İç- mesuyu		
11		Merkez Yk Yuvalı Akocak Beşoba Yağmurdere İçmesu- yu		
12		Merkez Y. Yuvalı İçmesuyu		
13		Merkez Yeniköy Ter- fi Binası		
14		Merkez Kazantaş Sulama		
15		Merkez Tekke Bah- çecik Sulama		
16		Şiran Çanakçı Bolluk Sulama		
17		Kürtün Gürgenli Mursal İçmesuyu		
18		Merkez Olucak İçme- suyu		
20		Torul Harmancık İçmesuyu		
21		Kürtün Söğütteli İç- mesuyu		
22		Kürtün Elmalı Alan- tarla İçmesuyu		
23		Merkez Yeşildere İçme ve sulama suyu		
24		Kürtün Çayırçukur depo yapımı		
25		Merkez Yeni Yol Su- lama		

Sıra No.	İl Özel İdaresi	Köydes	Dokap	Diğer
26		Merkez Yağlıdere İçmesuyu		
27		Merkez Övündü Terfi Binası		
28		Merkez Duymaduk		
29		Merkez Mescitli Terfi Binası		
30		Torul Zigana İçmesuyu		
31		Torul Budak İçmesuyu		
32		Torul Herek İçmesuyu		
33		Torul B. Çit İçmesuyu		
34		Torul B. Çit Sondaj		
35		Torul K. Çit İçmesuyu		
36		Torul Demirkapı İçmesuyu		
37		Torul Gümüştuğ İçmesuyu		
38		Merkez Pirahmet G. Enerjili Sistem		
39		Köse Gökçeköy G. Enerjili sistem		
40		Köse Bizgili G. Enerjili sistem		
41		Köse Övünce G. Enerjili sistem		
42		Torul Dedeli İçmesuyu		



Kelkit Yeni yol Jandarma Karakolu İmesuyu



Köydes İmesuyu alıřmaları (Beřoba köyü)

YAZIŞMALAR

Gelen Evrak:1494

Giden Evrak:472

Onay Alınan Evrak:285

YAPILAN PROJELER

Özel İdare		Köydes	
Merkez	4 adet sulama projesi 1 adet gölet onarım projesi	Merkez	9 adet içmesuyu 2 adet sulama projesi
Şiran	1 adet sulama 1 adet gölet onarım projesi	Şiran	2 adet sulama projesi
Kelkit	5 adet sulama 1 adet gölet onarım projesi	Kelkit	
Köse	1 adet sulama projesi	Köse	3 adet sulama projesi
Torul	2 adet sulama 1 adet gölet onarım projesi	Torul	1 adet sulama projesi
Kürtün	1 adet sulama projesi	Kürtün	6 adet içme suyu projesi

RUHSAT VE DENETİM MÜDÜRLÜĞÜ



Merkez Karşıyaka Mah. (Kurşun-Çinko-Bakır-Gümüş Altın) Maden Sahası- Gümüştaş Madencilik ve Tic.A.Ş.



Torul-Güzeloluk Köyü-Hidroelektrik Santrali

RUHSAT VE DENETİM MÜDÜRLÜĞÜ 2021 YILI FAALİYET RAPORU

KURUMSAL SINIFLANDIRMA	FONKSİYONEL SINIF	FİN. TİPİ	EKONOMİK SINIF	AÇIKLAMA	Geçen Yııldan Devreden Ödenek	Bütçe İle Verilen Ödenek	Ek ve Üstü Olağan Ödenek	Aktarma ile Eklenen (-)	Aktarma ile Düşülen (+)	Bütçe Ödeneği Toplamı	Bütçe Gideri Toplamı	İptal Edilen Ödenek	Sonraki Yıla Devreden Ödenek
44.29.36.00	01.1.2.00	05	03.3	Yolluklar	0,00	5.500,00	0,00	0,00	0,00	5.500,00	1.174,20	4.325,80	0,00
44.29.36.00	01.1.2.00	05	03.4	Görev Giderleri	0,00	5.000,00	0,00	0,00	0,00	5.000,00	0,00	5.000,00	0,00
44.29.36.00	01.3.9.00	05	03.4	Görev Giderleri	0,00	25.500,00	0,00	0,00	25.000,00	500,00	0,00	500,00	0,00
44.29.36.00	01.3.9.00	05	03.5	Hizmet Alımları	0,00	6.000,00	0,00	0,00	0,00	6.000,00	0,00	6.000,00	0,00
TOPLAM					0,00	42.000,00	0,00	0,00	25.000,00	17.000,00	1.174,20	15.825,80	0,00

RUHSAT VE DENETİM MÜDÜRLÜĞÜ 2021 YILI FAALİYET RAPORU

Ruhsat ve Denetim Müdürlüğü olarak 2021 yılı içinde 9 adet madencilik faaliyeti için iş yeri açma ve çalışma ruhsatı, 3 adet sıhhi müessese ruhsatı, 1 adet umuma açık müessese ruhsatı, 2 adet III. sınıf gayrisihhi müessese ruhsatı ve 1 adet madencilik faaliyetleri dışında II. Sınıf gayrisihhi müessese ruhsatı olmak üzere toplam 16 adet işyeri açma ve çalışma ruhsatı düzenlenmiştir. 12 adet madencilik faaliyeti için işyeri açma ve çalışma ruhsatı iptal edilmiştir.

Bugünkü tarih itibarıyla Müdürlüğümüzce 2 adet I a grubu işletme ruhsatı, 9 adet I. sınıf işyeri açma ve çalışma ruhsatı, 95 adet II. sınıf işyeri açma ve çalışma ruhsatı olmak üzere toplam 106 adet madencilik faaliyetleri için gayrisihhi müessese ruhsatı düzenlenmiştir. 7 adet I. sınıf, 22 adet II. sınıf ve 45 adet III. sınıf olmak üzere toplam 74 adet gayrisihhi müessese ruhsatı, 57 adet umuma açık müessese ruhsatı ile 109 adet sıhhi müessese ruhsatı düzenlenmiştir.

2021 YILINDA MADENCİLİK FAALİYETLERİ İÇİN VERİLEN RUHSAT LİSTESİ

SIRA NO	RUHSAT SAHİBİ	ERİŞİM NO	İLÇE	KÖY	FAALİYET KONUSU	MADENCİLİK GRUBU	GSM SINIFI
1	DSİ 22. Bölge Müdürlüğü	3318505	Kelkit	Söğütlü	Bazalt Ocağı	II-A	II. Sınıf
2	Özcansızoğulları Parke Tuğla San. Tic. Ltd. Şti.	3237362	Şiran	Çal	Kalker Ocağı	II-A	II. Sınıf
3	Baydarlar Karısör İmalatı İnş. San. Tic Ltd. Şti.	3386411	Merkez	Mescitli	Kalker Ocağı	II-A	II. Sınıf
4	Akçakale İnş. Tic. Ltd. Şti.	3201446	Merkez	Tekke	Kalker Ocağı	II-A	II. Sınıf
5	Gümüşkale Kireç San. Ve Tic. A. Ş.	3080100	Merkez	Kale	Kalker Ocağı	II-A	II. Sınıf
6	Eksen Beton Parke İnş. San. Tic. Ltd. Şti	3357760	Kelkit	Doğanca-Kılıçtaşı	Kalker Ocağı	II-A	II. Sınıf
7	Numanbeyoğlu İnş. Taah. San. Tic. Ltd. Şti.	3393726	Merkez	Kocapınar	Kalker Ocağı	II-A	II. Sınıf
8	Şener Sağlam	2393296	Kelkit	Ünlüpınar	Kurşun -Bakır-Çinko	IV-C	II. Sınıf
9	İl Özel İdaresi	3100866	Merkez	Kale	Kalker Ocağı ve Konkasör Tesisi	II-A	II. Sınıf

**2021 YILINDA MERKEZ İLÇE KÖYLERİNDE VERİLEN SİHHİ VE UMUMA AÇIK
MÜESSESE RUHSAT LİSTESİ**

SIRA NO	RUHSAT SAHİBİ	VERGİ NO	İLÇE	KÖY	FAALİYET KONUSU	GSM SINIFI
1	Muammer Çolak	2600376965	Merkez	Yağlıdere	Bakkal	Sıhhi Müessese
2	Volkan Ülker	9060286987	Merkez	Kale	Çay Ocağı ve Bakkal	Sıhhi Müessese
3	Emsal Şahin	7910129976	Merkez	Tekke	Lokanta	Sıhhi Müessese
4	Kemal Dağdeviren	2660198602	Merkez	Tekke	Kahvehane	Umuma Açık Müessese

**2021 YILINDA MERKEZ İLÇE KÖYLERİNDE MADENCİLİK DIŞINDA VERİLEN
II. VE III. SINIF GAYRİSİHHİ MÜESSESE RUHSAT LİSTESİ**

SIRA NO	RUHSAT SAHİBİ	VERGİ NO	İLÇE	KÖY	FAALİYET KONUSU	GSM SINIFI
1	Musa Günday	4280225324	Merkez	Boyluca	Mobilya Atölyesi	III. Sınıf Gayrisihhi Müessese
2	Nurettin Üçel	9040235655	Merkez	Karamustafa	Ekmek Fırını	III. Sınıf Gayrisihhi Müessese
3	Serra Tavukçuluk ve Yem San. Ltd. Şti.	7630941448	Köse	Örenşar	Hazır Yem Üretim Tesisi	II. Sınıf Gayrisihhi Müessese

2021 YILINDA MADENCİLİK FAALİYETLERİ İPTAL EDİLEN RUHSAT LİSTESİ

SIRA NO	RUHSAT SAHİBİ	ERİŞİM NO	İLÇE	KÖY	FAALİYET KONUSU	MADENCİLİK GRUBU	GSM SINIFI
1	Aşkale Çimento	3322766	Merkez	Yeniyol	Kalker Ocağı	II-A	II. Sınıf
2	DSİ 22. Bölge Müdürlüğü	3360967	Kelkit	Özlüce	Bazalt Ocağı	II-A	II. Sınıf
3	DSİ 22. Bölge Müdürlüğü	3329981	Kelkit	Özlüce	Kil Ocağı	I-B	II. Sınıf
4	DSİ 22. Bölge Müdürlüğü	3339701	Kelkit	Deredolu	Kil Ocağı	I-B	II. Sınıf
5	DSİ 22. Bölge Müdürlüğü	3336889	Kelkit	Deredolu	Kalker Ocağı	II-A	II. Sınıf
6	İl Özel İdaresi	3100866	Merkez	Kale	Kalker Ocağı ve Konkasör Tesisi	II-A	II. Sınıf
7	Akçakale İnş.. Tic. Ltd. Şti.	3201446	Merkez	Tekke	Kalker Ocağı	II-A	II. Sınıf
8	Şiran Belediyesi	-	Şiran	Aşağıakçalı	Kum-Çakıl Ocağı	I-A	II. Sınıf
9	DSİ 22. Bölge Müdürlüğü	3333493	Kelkit	Günbatur	Kum Çakıl Ocağı	I-A	II. Sınıf
10	Baydarlar Karisör İmalatı İnş. San. Tic Ltd. Şti.	2437326	Merkez	Mescitli	Kalker Ocağı	II-A	II. Sınıf
11	Söğütlü Belediyesi	-	Kelkit	Söğütlü	Kum-Çakıl Ocağı	I-A	II. Sınıf
12	Adem Aktaş	3376970	Köse	Kabaktepe	Kum-Çakıl Ocağı	I-A	II. Sınıf

**2021 YILI İÇERİSİNDE MERKEZ VE İLÇELERDE VERİLEN MADENCİLİK
FAALİYETLERİ RUHSATLARI**

İLÇE	I.SINIF GSM	II. SINIF GSM	III. SINIF GSM	KUM OCAKLARI
MERKEZ	-	5	-	-
KELKİT	-	2	-	-
ŞİRAN	-	2	-	-
KÖSE	-	-	-	-
TORUL	-	-	-	-
KÜRTÜN	-	-	-	-
ARA TOPLAM	-	9	-	-
TOPLAM	9			

**2021 YILI İÇERİSİNDE MERKEZ VE İLÇELERDE VERİLEN MADENCİLİK
FAALİYETLERİ DIŞINDAKİ RUHSATLAR**

İLÇE	SIHHİ MÜESSESE	UMUMA AÇIK MÜESSESE	III. SINIF GSM	II. SINIF GSM
MERKEZ	3	1	2	-
KELKİT	-	-	-	-
ŞİRAN	-	-	-	-
KÖSE	-	-	-	1
TORUL	3	-	-	-
KÜRTÜN	1	-	1	-
ARA TOPLAM	7	1	3	1
TOPLAM	12			

**31.12.2021 TARİHİ İTİBARIYLA MERKEZ VE İLÇELERDEKİ MADENCİLİK
FAALİYETLERİNE DAYALI RUHSATLAR**

İLÇE	I.SINIF GSM	II. SINIF GSM	III. SINIF GSM	KUM OCAKLARI
MERKEZ	9	31	-	-
KELKİT	-	21	-	1
ŞİRAN	-	26	-	-
KÖSE	-	3	-	1
TORUL	-	9	-	-
KÜRTÜN	-	5	-	-
ARA TOPLAM	9	95	-	2
TOPLAM	106			

**31.12.2021 TARİHİ İTİBARIYLA MERKEZ VE İLÇELERDEKİ MADENCİLİK
FAALİYETİ DIŞINDAKİ RUHSATLAR**

İLÇE	I.SINIF GSM	II. SINIF GSM	III. SINIF GSM	SIHHİ MÜESSESE	UMUMA AÇIK MÜ-ESSESE
MERKEZ	1	8	15	34	11
KELKİT	4	2	-	13	8
ŞİRAN	1	1	4	12	8
KÖSE	-	2	4	7	4
TORUL	1	5	9	31	21
KÜRTÜN	-	5	13	12	5
ARA TOPLAM	7	22	45	109	57
TOPLAM	240				

MÜDÜRLÜĞÜMÜZ TARAFINDAN YAPILAN SAHA DENETİMLERİ



Merkez -Kale Köyü (Kırma Eleme Tesisi) İl Özel İdaresi



Kelkit -Gümüşgöze Beldesi (Kömür Ocağı) Başkan İnşaat Mad. Nak. Ltd. Şti.



Merkez -Sarginkaya Köyü (Kömür Ocağı) Köseoğulları Mak. Mad. San. Tic. Ltd. Şti



Merkez -Karamustafa Köyü(Altın- Bakır-Çinko-Gümüş) Maden Sahası Yıldız Bakır Mad. A.Ş.



Merkez -Karamustafa Köyü(Altın- Bakır-Çinko-Gümüş) Maden Sahası Yıldız Bakır Mad. A.Ş.



Köse -Bahçelievler Mah. (Feldspat Ocağı) Murathanoğulları Hazır Beton San. Tic. Ltd. Şti.



Merkez -Akçakale Köyü (Kalker Ocağı ve Konkasör Tesisi) Ustaoglu Hazır Beton San. Ve Tic. A.Ş.



Merkez -Bahçecik köyü (Traverten Mermer Ocağı) Cemal Güven



Torul -Kalecik köyü (Traverten Mermer Ocağı) CTA Mermer Mad. San. Tic. Ltd. Şti.



Köse -Gökçeköy (Güneş Enerji Santrali) Kale GES Üretim Ltd. Şti.

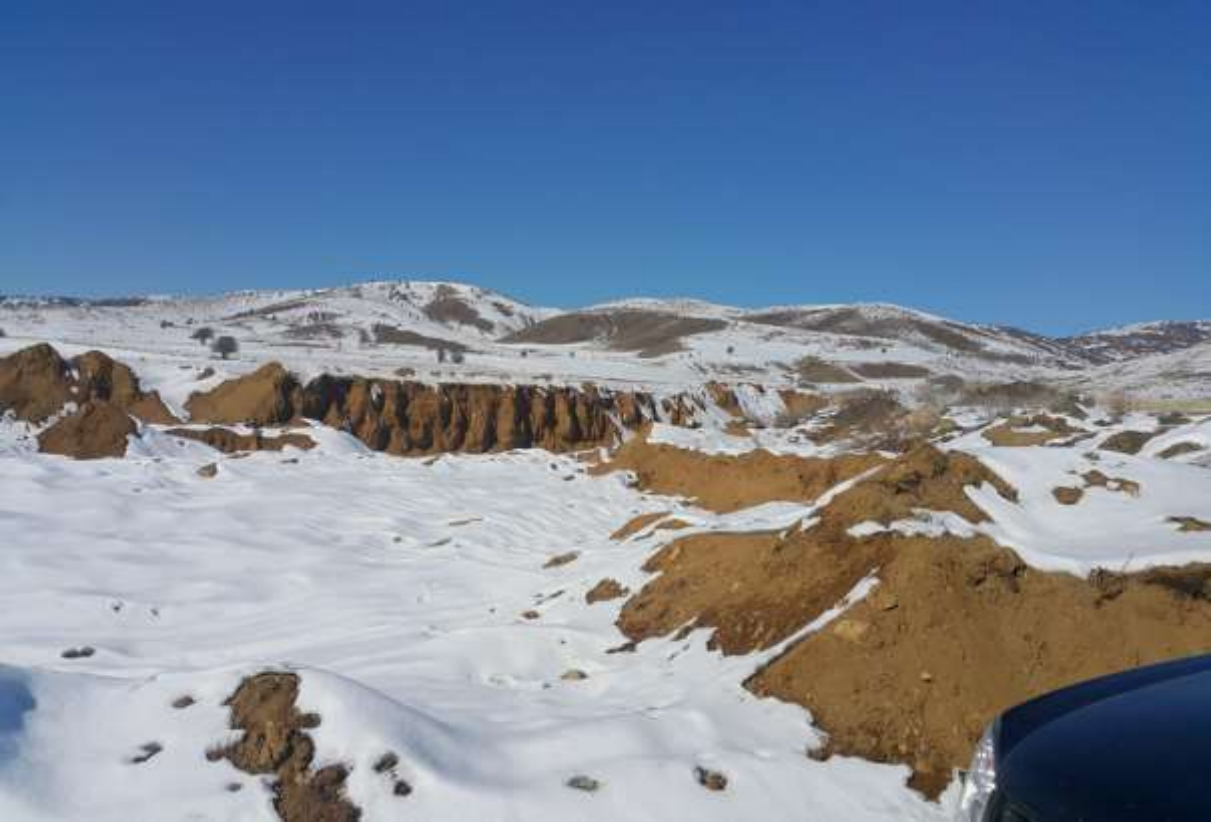

Köse -Kabaktepe Köyü (Kum- Çakıl Ocağı) Adem Aktaş



Köse -Öreňsar köyü (Hızır Yem Üretim Tesisi) Serra Tavukçuluk Ve Yem San. Tic. Ltd.



Merkez -Demirkaynak Köyü (Altın-Gümüş Açık Ocak) Koza Altın İşletmeleri A.Ş.



Merkez -Demirkaynak Köyü (Eski Atık Barajı) Koza Altın İşletmeleri A.Ş.



Torul -Harmancık Köyü(Yeraltı Patlayıcı Deposu) Arazlar Madencilik A.Ş.



Merkez -Karşiyaka Mah. (Bakır-Kurşun-Çinko-Altın Gümüş) Gümüştaş Madencilik A.Ş.



Merkez -Kale Köyü (Kireç Fabrikası) Gümüşkale Kireç San. Ve Tic. A.Ş.



Şiran -Telme Köyü (Bazalt Mermer Sahası) Şirantaş Madencilik A.Ş.

İMAR VE KENTSEL İYİLEŞTİRME MÜDÜRLÜĞÜ



Merkez-Balyemez Konağı



Merkez Süleymaniye Mahallesi Kültür Kompleksi

İMAR VE KENTSEL İYİLEŞTİRME MÜDÜRLÜĞÜ 2021 YILI FAALİYET RAPORU

KURUMSAL SINIFLANDIRMA	FONKSİYONEL SINIF	FİN. TİPİ	EKONOMİK SINIF	AÇIKLAMA	Geçen Yıldan Devreden Ödenek	Bütçe İle Verilen Ödenek	Olağan Ek ve Üstü Verilen Ödenek	Aktarma İle Eklenen (-)	Aktarma İle Düşülen (+)	Net Bütçe Ödeneği Toplamı	Bütçe Gideri Toplamı	İptal Edilen Ödenek	Sonraki Yıla Devreden Ödenek
44.29.30.00.00	01.1.1.03.000	08	06.7	Hükümet Konağı Bakım ve Onarım Projesi	435.908,35	0,00	0,00	0,00	0,00	435.908,35	37.032,31	0,00	398.876,04
44.29.30.00.00	01.1.1.06.000	08	06.5	Şiran Hükümet Konağı Projesi	190,17	0,00	0,00	0,00	0,00	190,17	0,00	0,00	190,17
44.29.30.00.00	01.1.1.07.000	08	06.7	Torul Hükümet Konağı Bakım ve Onarım Projesi	213,83	0,00	0,00	0,00	0,00	213,83	0,00	0,00	213,83
44.29.30.00.00	01.1.2.00.000	05	03.3	Yolluklar	0,00	5.000,00	0,00	0,00	0,00	5.000,00	0,00	5.000,00	0,00
44.29.30.00.00	01.1.2.00.000	05	03.4	Görev Giderleri	0,00	16.000,00	0,00	0,00	14.000,00	2.000,00	1.186,23	813,77	0,00
44.29.30.00.00	01.1.2.00.000	05	03.5	Hizmet Alımları	0,00	26.000,00	0,00	48.404,56	0,00	74.404,56	74.404,56	0,00	0,00
44.29.30.00.00	01.1.2.00.000	05	03.7	Menkul Mal, Gayrimaddi Hak Alım, Bakım Ve Onarım Giderleri	150.000,00	0,00	0,00	150.000,00	0,00	300.000,00	295.179,03	4.820,97	0,00
44.29.30.00.00	01.1.2.00.000	05	06.5	Gayrimenkul Sermaye Üretim Giderleri	0,00	10.000,00	0,00	0,00	10.000,00	0,00	0,00	0,00	0,00
44.29.30.00.00	01.1.2.06.000	08	06.7	Kültürel Varlıkların Restorasyonu Projesi	1.500.000,00	0,00	0,00	0,00	0,00	1.500.000,00	904.318,76	0,00	595.681,24
44.29.30.00.00	01.1.2.20.000	08	06.7	Tandırılık Köyü Cami Onarımı Projesi	0,00	0,00	0,00	89.360,21	0,00	89.360,21	89.360,21	0,00	0,00
44.29.30.00.00	01.1.2.21.000	08	06.7	Turizm Rotamız KaracaMağarası (Doka)	0,00	0,00	174.312,86	171.351,37	0,00	345.664,23	345.664,23	0,00	0,00
44.29.30.00.00	01.1.2.24.000	05	03.8	Hizmet Binaları Bakım ve Onarımları	30.000,00	150.000,00	0,00	0,00	116.000,00	64.000,00	63.614,50	385,50	0,00
44.29.30.00.00	01.1.2.25.000	05	03.8	Lojman Bakım ve Genel Onarımları	14.000,00	50.000,00	0,00	109.317,46	0,00	173.317,46	173.317,46	0,00	0,00
44.29.30.00.00	01.1.2.26.000	05	06.4	Kamulaştırma ve Taşınmas Satınalma Giderleri	100.000,00	150.000,00	0,00	0,00	250.000,00	0,00	0,00	0,00	0,00
44.29.30.00.00	01.1.2.27.000	05	03.8	Sosyal Tesisler Bakım ve Onarımları	0,00	50.000,00	0,00	35.896,65	0,00	85.896,65	85.896,65	0,00	0,00

KURUMSAL SINIFLANDIRMA	FONKSİYONEL SINIF.	FİN. TİPİ	EKO-NO-MİK SINIF.	AÇIKLAMA	Geçen Yıllan Devreden Ödenek	Bütçe İle Verilen Ödenek	Olağan Ek ve Üstü Verilen Ödenek	Aktarma İle Eklenen (-)	Aktarma İle Düşülen (+)	Net Bütçe Ödeneği Toplamı	Bütçe Gideri Toplamı	İptal Edilen Ödenek	Sonraki Yıla Devreden Ödenek
44.29.30.00.00	01.1.2.39.000	05	03.8	Vali Konağı Onarımı	0,00	50.000,00	0,00	0,00	50.000,00	0,00	0,00	0,00	0,00
44.29.30.00.00	01.1.2.40.000	05	06.7	Karaca Mağarası Onarımı	20.000,00	30.000,00	0,00	0,00	50.000,00	0,00	0,00	0,00	0,00
44.29.30.00.00	01.3.9.34.000	08	03.8	Merkez İmera Manastırı Çatı Onarımı İşİ	32.719,01	0,00	0,00	0,00	0,00	32.719,01	0,00	0,00	32.719,01
44.29.30.00.00	05.1.0.02.000	05	05.2	Gümüşhane Yerel Yönetimler Birliği Evsel Atıklar Projesi Katılım Payı	0,00	160.000,00	0,00	167.578,75	0,00	327.578,75	227.578,75	0,00	100.000,00
44.29.30.00.00	05.2.0.06.000	05	03.8	Köy Altyapı Projesini Destekleme	0,00	200.000,00	0,00	350.000,00	100.000,00	450.000,00	195.244,31	4.755,69	250.000,00
44.29.30.00.00	05.2.0.14.000	08	03.8	Atıksu Yapım İşleri	500.000,00	0,00	0,00	0,00	500.000,00	0,00	0,00	0,00	0,00
44.29.30.00.00	05.9.9.04.000	05	03.5	Köy Yerleşik Alanı ve Cıvarı Tesbiti Harita Yapımı	50.000,00	50.000,00	0,00	0,00	100.000,00	0,00	0,00	0,00	0,00
44.29.30.00.00	05.9.9.05.000	05	03.5	Halihazır Haritalama ve Koruma Amaçlı İmar Planı Yapımı	0,00	500.000,00	0,00	0,00	0,00	500.000,00	1.180,00	0,00	498.820,00
44.29.30.00.00	06.1.0.04.000	05	06.7	3194 Sayılı İmar Kanunu Kaçak Bina Yıkımı	0,00	100.000,00	0,00	0,00	100.000,00	0,00	0,00	0,00	0,00
TOPLAM					2.833.031,36	1.547.000,00	174.312,86	1.121.909,00	1.290.000,00	4.386.253,22	2.493.977,00	15.775,93	1.876.500,29

- 1- İmar ve Kentsel İyileştirme Müdürlüğünce 2020 yılı içerisinde; 2 adet imar planı, 3 adet halihazır harita, 19 adet ifraz, 4 adet tevhid, 1 adet 3194 s.K. 18. md. uygulaması, 1 adet yola terk, 3 adet karma imar uygulaması (parka terk ve tevhid, tevhid ve ifraz) talep dosyası onaylanmıştır. İşlemlerle ilgili ayrıntılı bilgiler aşağıdaki tabloda gösterilmiştir.
- 2- 2020 yılı içerisinde İdaremizce ihalesi yapılan 20 adet köyün (Torul İlçesi'ne bağlı Arpalı, Dağdibi, Herek ve İlecik Köyleri; Kürtün İlçesi'ne bağlı Aktaş, Arpacık, Beytarla, Ekinciler, Tilkicek ve Yaylalı köyleri; Kelkit İlçesi'ne bağlı Bezendi, Çimenli, Balıklı, Elmelik, Belenli, Karacaören, Yeşilyurt, Kömür, Günbatur ve Doğankavak Köyleri) köy yerleşik alanı ve civarı tespiti çalışmaları henüz sonuçlanmamış olup, İl Toprak Koruma Kurulunca değerlendirme devam etmektedir.
- 3- Ballıca Köyü, Kale Köyü, Söğütağlı Köyü, Sarıçiçek Köyü, Gökçepınar Köyü, Kaletaş Köyü, Kızılca Köyü, Kazantaş Köyü, (Merkez), Aydoğdu Köyü (Kelkit); Aksaray Köyü, Selimiye Köyü, Seydibaba Köyü (Şiran) için 442 sayılı Köy Kanunu'na bağlı olarak çıkarılan Köy Yerleşme Alanı Uygulama Yönetmeliği kapsamında oluşturulan komisyonca yerinde inceleme yapılarak uygunluk görüşü bildirilmiş ve Merkez İlçeye bağlı Ballıca Köyü ve Kale Köyü için gerekli çalışmalar tamamlanarak hazırlanan köy yerleşme planı onaylanmıştır.

Köy Yerleşik Alanı ve Civarı Tespiti

İlçeler	Yapılan	Yapılmayan	Yapım Aşamasında	İmar Planı Bulunan	Toplam
Merkez	90	1	-	1 (Tekke Köyü)	92
Kelkit	41	24	10	2 (Kaş ve Sadak Köyleri)	77
Şiran	62	2	-	-	64
Kürtün	27	-	6	1 (Sapmaz Köyü)	34
Köse	13	-	-	1 (Salyazı Köyü)	14
Torul	32	-	4	1 (Altınpınar Köyü)	37
Toplam	265	27	20	6	318

Sıra No	İşin Cinsi	İşin Yeri (Ada/Parsel)	İşin Amacı	Karar Tarihi/Sayısı
1	İmar Planı	Bahçelik Köyü/Torul (170/1)	Ticaret Alanı	05.01.2021/5
2	İmar Planı	Beytarla Köyü /Kürtün (109/7-8 , 110/7-8-9, 111/13-16 -17, 112/1-2, 113/1-2)	Ticaret Alanı	07.01.201/8
3	Halihazır Harita	Mescitli Köyü /Merkez (TH)	Küçük Sanayi Sitesi	21.01.2021
4	Halihazır Harita	Sarıçiçek Köyü/Merkez (106/5)	Köy Yerleşme Planı	30.06.2021
5	Halihazır Harita	Zigana Köyü/Torul (Muhtelif)	Kış Sporları Turizm Merkezi	23.09.2021
6	İfraz	Dibekli Köyü/Merkez (123/12)	-	12.01.2021/2
7	Tevhid	Cebeli Köyü/Torul (102/6-7-8-9)	-	23.02.2021/6
8	İfraz	Gümüşkaya Köyü/Merkez (113/14)	-	16.03.2021/9
9	İfraz	Yeşilyurt Köyü/Merkez (101/188)	-	16.03.2021/10
10	Tevhid ve İfraz	Hasköy Köyü/Merkez (134/3-4)	-	06.04.2021/11
11	İfraz	Yedibölük Köyü/Şiran (132/2)	-	06.04.2021/12
12	İfraz	Yeşilyurt Köyü/Merkez (112/13)	-	15.06.2021/19
13	Tevhid	Yedibölük Köyü/Şiran (204/7-10)	-	13.07.2021/22
14	Tevhid	Obalar Köyü/Kelkit (156/1-2)	-	13.07.2021/23
15	İfraz	Gökçepınar Köyü/Merkez (147/58)	-	13.07.2021/24
16	İfraz	Yeşilköy Köyü/Kürtün (107/9)	-	03.08.2021/25
17	İfraz	Bahçelik Köyü/Torul (123/1)	-	03.08.2021/26

Sıra No	İşin Cinsi	İşin Yeri (Ada/Parsel)	İşin Amacı	Karar Tarihi/Sayısı
18	3194 s.K./18. md. uygulaması	Beytarla Köyü /Kürtün (109/7-8 , 110/7-8-9, 111/13-16 -17, 112/1-2, 113/1-2)	-	03.08.2021/27
19	İfraz	Harmacık Köyü/Torul (119/41)	-	10.08.2021/29
20	İfraz	Yeniyol Köyü/Merkez (176/1)	-	28.09.2021/32
21	İfraz	Yayladere Köyü/Merkez (101/62)	-	28.09.2021/33
22	İfraz	Olukdere Köyü/Merkez (110/15)	-	28.09.2021/34
23	İfraz	Gerdekhisar Köyü/Kelkit (163/4)	-	13.10.2021/36
24	İfraz	Günyüzü Köyü/Şiran (117/2)	-	13.10.2021/37
25	Tevhid	Çamlıköy Köyü/Merkez (370/1-2-3)	-	13.10.2021/39
26	Yola Terk	Harmancık Köyü/Merkez (106/5)	-	13.10.2021/40
27	İfraz	Yağlıdere Köyü/Merkez (316/20)	-	07.12.2021/43
28	İfraz	Yağlıdere Köyü/Merkez (302/12)	-	07.12.2021/44
29	İfraz	Örenşar Köyü/Köse (183/1)	-	07.12.2021/45
30	İfraz	Seydibaba Köyü/Şiran (392/191)	-	07.12.2021/46
31	Parka Terk ve Tevhid	Sapmaz Köyü/Kürtün (198/1)	-	29.12.2021/48
32	İfraz	Gülaçar Köyü/Torul (244/2)	-	29.12.2021/49
33	Tevhid ve İfraz	Zigana Köyü/Torul (205/1-2)	-	29.12.2021/50

- 4- 2021 yılı içerisinde İmar ve Kentsel İyileştirme Müdürlüğünce; 29 yapı ruhsatı verilmiştir. İşlemlerle ilgili ayrıntılı bilgiler aşağıdaki tabloda gösterilmiştir.

Sıra No	İşin Cinsi	İşin Yeri (Ada/Parsel)	İşin Amacı	Karar Tarihi/Sayısı
1	Yapı Ruhsatı	MERKEZ/MESCİTLİ 160/54	İŞYERİ(RESTORAN)	09.02.2021 2021/1
2	Yapı Ruhsatı	MERKEZ/DUMANLI 102/1	HES	19.02.2021 2021/2
3	Yapı Ruhsatı	KÖSE/ÖRENŞAR 103/3	KÜMES HAYVANCILIĞI	25.03.2021 2021/4
4	Yapı Ruhsatı	KÖSE/ÖRENŞAR 103/3	KÜMES HAYVANCILIĞI	25.03.2021 2021/5
5	Yapı Ruhsatı	MERKEZ/YENİKÖY 207/2	KONUT	22.03.2021 2021/3
6	Yapı Ruhsatı	MERKEZ/KALETAŞ 108/10	HES	07.04.2021 2021/7
7	Yapı Ruhsatı	KÜRTÜN/SAPMAZ 192/5	KONUT	06.04.2021 2021/6
8	Yapı Ruhsatı	MERKEZ/GÖZELER 151/1	KONUT	16.04.2021 2021/10
9	Yapı Ruhsatı	MERKEZ/YEŞİLDERE 101/274	KONAK	13.04.2021 2021/8
10	Yapı Ruhsatı	MERKEZ/YEŞİLDERE 101/274	KONAK	13.04.2021 2021/9
11	Yapı Ruhsatı	ŞİRAN/KAYNAKBAŞI 119/18	MANDIRA	20.04.2021 2021/11
12	Yapı Ruhsatı	ŞİRAN/KAYNAKBAŞI 119/18	MANDIRA	25.04.2021 2021/12
13	Yapı Ruhsatı	KÜRTÜN/TAŞLICA 207/14	KONUT	16.06.2021 2021/13
14	Yapı Ruhsatı	MERKEZ/YENİKÖY 168/3	KONUT	17.06.2021 2021/14
15	Yapı Ruhsatı	TORUL/ALTINPINAR 131/9	KONUT	29.06.2021 2021/16

Sıra No	İşin Cinsi	İşin Yeri (Ada/Parsel)	İşin Amacı	Karar Tarihi/Sayı
16	Yapı Ruhsatı	MERKEZ/YUKARIYUVALI 122/19	KONUT	29.06.2021 2021/15
17	Yapı Ruhsatı	MERKEZ/AKSU 121/6	KONUT	07.07.2021 2021/17
18	Yapı Ruhsatı	KELKİT/KIZILCA 121/26	MANDIRA	14.07.2021 2021/18
19	Yapı Ruhsatı	TORUL/ALTINPINAR 245/844	KONUT	20.08.2021 2021/19
20	Yapı Ruhsatı	MERKEZ/GÖKÇEPINAR 207/1	KONUT	06.09.2021 2021/20
21	Yapı Ruhsatı	KELKİT/ÖZEN -/1076	MANDIRA	07.10.2021 2016/23
22	Yapı Ruhsatı	KÖSE/SALYAZI 112/4	KONUT	27.08.2021 2021/20
23	Yapı Ruhsatı	KÜRTÜN/SAPMAZ 195/4	KONUT	28.12.2021 2021/27
24	Yapı Ruhsatı	KÖSE/KABAKTEPE 142/1	MANDIRA	03.12.2021 2021/21
25	Yapı Ruhsatı	KÖSE/KABAKTEPE 142/1	MANDIRA	03.12.2021 2021/22
26	Yapı Ruhsatı	KÖSE/KABAKTEPE 142/1	MANDIRA	03.12.2021 2021/24
27	Yapı Ruhsatı	KÖSE/KABAKTEPE 142/1	MANDIRA	03.12.2021 2021/25
28	Yapı Ruhsatı	KÖSE/KABAKTEPE 142/1	MANDIRA	03.12.2021 2021/26
29	Yapı Ruhsatı	KÖSE/KABAKTEPE 142/1	MANDIRA	03.12.2021 2021/23

- 5- 2021 yılı içerisinde, 16 yapı kullanma izin belgesi verilmiştir. İşlemlerle ilgili ayrıntılı bilgiler aşağıdaki tabloda gösterilmiştir.

Sıra No	İşin Cinsi	İşin Yeri (Ada/Parsel)	İşin Amacı	Karar Tarihi/Sayısı
1	Yapı Kullanma İzin Belgesi	MERKEZ/DÖRTKONAK 209/1	KONUT	16.04.2021 2021/3
2	Yapı Kullanma İzin Belgesi	KÖSE/ÖRENŞAR 103/3	KÜMES HAY- VANCILIĞI	23.08.2021 2021/8
3	Yapı Kullanma İzin Belgesi	MERKEZ/YEŞİLDERE 101/274	KONAK	13.04.2021 2021/1
4	Yapı Kullanma İzin Belgesi	MERKEZ/YEŞİLDERE 101/273	KONAK	13.04.2021 2021/2
5	Yapı Kullanma İzin Belgesi	MERKEZ/GÖZELER 151/1	KONUT	26.08.2021 2021/10
6	Yapı Kullanma İzin Belgesi	TORUL/ALTINPINAR 131/9	KONUT	01.11.2021 2021/15
7	Yapı Kullanma İzin Belgesi	MERKEZ/GÖKÇEPINAR 207/1	KONUT	13.10.2021 2021/13
8	Yapı Kullanma İzin Belgesi	MERKEZ/İKİSU 103/27	KONUT	22.10.2021 2021/9
9	Yapı Kullanma İzin Belgesi	KÖSE /ÖRENŞAR 103/3	KÜMES HAY- VANCILIĞI	23.08.2021 2021/7
10	Yapı Kullanma İzin Belgesi	KELKİT/SADAK 376/40	KONUT	04.05.2021 2021/4
11	Yapı Kullanma İzin Belgesi	TORUL/ALTINPINAR 240/281	KONUT	27.08.2021 2021/11
12	Yapı Kullanma İzin Belgesi	MERKEZ /YENİKÖY 168/3	KONUT	23.08.2021 2021/6
13	Yapı Kullanma İzin Belgesi	MERKEZ/İKİSU 128/19	İŞYERİ	02/11/2021 2021/12
14	Yapı Kullanma İzin Belgesi	MERKEZ/SARIÇİÇEK 160/5	MANDIRA	16.08.2021 2021/5
15	Yapı Kullanma İzin Belgesi	MERKEZ/TEKKE	KONUT	24.12.2021 2021/14
16	Yapı Kullanma İzin Belgesi	MERKEZ/KALETAŞ 108/10	HES	24.12.2021 2021/16

6- 2021 yılı içerisinde İmar ve Kentsel İyileştirme Müdürlüğünce yapılan kontrollük ve proje çalışmaları

SIRA NO	İŞİN ADI	SÖZLEŞME BEDELİ (TL)	İŞ BAŞLAMA TARİHİ	İŞ BİTİŞ TARİHİ
1	Gümüşhane Mesleki ve Teknik Anadolu Lisesi Onarım işi	150.125,00	23.08.2021	21.09.2021
2	Gümüşhane Fevzi Paşa İlkokulu Onarım İşİ	19.784,32	20.08.2021	22.10.2021
3	Atatürk Ortaokulu, Aysin Rafet Ataç İlkokulu Ve Yusuf Çiftçi İlkokulu Bekçi Kulübesi Ve Demir Kapı Yapım İşİ	121.191,52	29.07.2021	01.09.2021
4	Merkez Spor Lisesi Onarım İşİ	117.341,15	16.04.2021	31.05.2021
5	Şehit Tamer Aktaş Anaokulu, Şehit Murat Yıldız İlkokulu, Tekke İlkokulu, 15 Temmuz Şehitler Ortaokulu Ve Dumlupınar İlkokulu Onarım İşİ	152.515,32	28.07.2021	15.09.2021
6	Nesrin Halit ZARBUN Anaokulu, Ali Fuat Kadirbeyoğlu Anadolu Lisesi Ve Fatih Anadolu Lisesi Onarım İşİ	92.760,19	28.07.2021	01.09.2021
7	Şiran İlçesi Kaynakbaşı Köyü, Eldiğin Köyü Ve Belen Köyü Kanalizasyon Hattı Ve Fosseptik Yapım İşİ	300.006,95	19.08.2021	18.11.2021
8	Köse İlçesi Kayadibi Köyü Kanalizasyon Hattı Yenileme İşİ	27.724,90	18.08.2021	27.08.2021
9	Köse İlçesi Salyazı Köyü 2. Kısım Kanalizasyon Hattı Yapım İşİ	57.033,32	16.08.2021	31.08.2021
10	Köse İlçesi Yuvacık Köyü Kanalizasyon Hattı Yapım İşİ	45.677,45	26.05.2021	30.06.2021
11	Köse İlçesi Yaylım Köyü 2. Kısım Kanalizasyon Hattı Yapım İşİ	48.043,63	12.11.2021	30.11.2021
12	Köse İlçesi Salyazı Köyü 3. Kısım Kanalizasyon Hattı Yapım İşİ	26.029,20	26.11.2021	16.12.2021
13	Karaca Mağarası Kanalizasyon Hattı, 250 Kişilik Fosseptik Ve Peyzaj Düzenleme Yapım İşİ	131.639,16	12.08.2021	06.10.2021
14	Torul İlçesi Karaca Mağarası Peyzaj Düzenlemesi Mal Alım İşİ	277.850,00	13.09.2021	10.01.2021
15	Şiran Özel İdare Bakım Evi Giriş Kapısı Ve Garaj Kapıları Yapım İşİ	30.362,77	27.10.2021	31.10.2021

SIRA NO	İŞİN ADI	SÖZLEŞME BEDELİ (TL)	İŞ BAŞLAMA TARİHİ	İŞ BİTİŞ TARİHİ
16	Gümüşhane Süleymaniye Mahallesi Tarihi Sarı Mektep (Rum Okulu) Restorasyon Uygulama İşi	4.753.532,83	03.08.2021	24.09.2021
17	Merkez Tandırılık Köyü Cami Onarım İşi	77.113,10	10.11.2021	30.11.2021
18	İl Özel İdaresi Lojmanları Çelik Kapı ve Diğer İmalatların Yapılması İşi	64.950,66	07.04.2021	31.05.2021
19	Köse Salyazı Köyü 90 M2 Lik Konut Yapım İşi	144.000,00	15.06.2021	31.08.2021
20	Kelkit Şenköy Köy Konağı Tamamlanması Yapım İşi	104.000,84	14.09.2021	31.10.2021
21	Şiran İlçe Özel İdaresi Lojmanları Onarım İşi	29.927,19	01.11.2021	30.11.2021
22	Merkez Duymadık Köyü Kilitli Beton Parke, İçme Suyu Hattı Onarımı Ve Kanalizasyon Hattı Yapım İşi	238.425,00	07.09.2021	31.10.2021
23	İl Özel İdare Sıfır Atık Projesi Deposu Yapım İşi	27.905,00	15.11.2021	30.11.2021
24	İl Özel İdaresi Lojmanları Alçı Sıva ve Boya Yapım İşi	16.280,44	10.11.2021	30.11.2021
25	Gümüşhane Merkez Yağlıdere ve Olucak Köyü Koruma Amaçlı İmar Planı ve İmar Planına Esas Jeolojik-Jeoteknik Etüt Raporu Hizmet Alımı İşi	300.000,00	03.09.2021	Süresi durduruldu.
26	Merkez İlçe Ve Diğer İlçelere Bağlı Köyler İçin Kapı Numarası Levhası Alım İşi	218.827,00	04.05.2021	18.07.2021



Köse İlçesi Salyazı Köyü Kanalizasyon Hattı Yapım İşi



Torul İlçesi Karaca Mağarası 250 Kişilik Fosseptik ve Kanalizasyon Hattı Yapım İşi



Mesleki ve Teknik Anadolu Lisesi Tabela Yapım İŖi ve 15 Temmuz Ŗehitler İmam Hatip Ortaokulu Sundurma Yapım İŖi



Ŗiran İlçesi KaynakbaŖı Ky, Eldiđin Ky ve Belen Kylerinde Kanalizasyon Hattı ve Fosseptik Yapım ÇalıŖmaları



Şiran İlçesi Kaynakbaşı Köyü, Eldiğin Köyü ve Belen Köylerinde Kanalizasyon Hattı ve Fosseptik Yapım Çalışmaları



Süleymaniye Mahallesi Tarihi Sarı Mektep (Rum Okulu) Restorasyon Uygulama İşi



Kelkit Ően Ky Ky Konađı Tamamlanması Yapım İŐi



Yusuf Őifti İlkokulu, Atatrk Ortaokulu ve Aysin Rafet Ata İlkokulu Beki Kulbesi Yapım İŐi



Şehit Tamer Aktaş Anaokulu Giriş Kapısı ve Engelli Rampası Yapım İşi



Merkez Tandırılık Köyü Camii Onarım İşi



İl Özel İdare 2 Adet Sıfır Atık Projesi Deposu Yapımı



Karaca Mağarası peyzaj düzenleme yapımı



Karaca Mağarası peyzaj düzenleme yapımı



Kapı Numarası Levhaları (Toplam 101.274 adet kapı numarası levhası bastırılmıştır.)

- 7- İlimiz genelinde ki bütün köylerde meydana gelen kanalizasyon arızlarına 1 adet vidanjör 1 adet kanal açma aracı ve 3 adet personel ile müdahale edilmektedir.



- 8- 2021 yılı içerisinde İmar ve Kentsel İyileştirme Müdürlüğünce Hazırlanan Keşif ve Yaklaşık Maliyetler

S.NO	İLÇE	İŞİN ADI	YAKLAŞIK MALİYET (TL)
1	Merkez	Gümüşhane Mesleki ve Teknik Anadolu Lisesi Onarım İşi	185.271,96
2	Merkez	Gümüşhane Fevzi Paşa İlkokulu Onarım İşi	19.784,32
3	Merkez	Atatürk Ortaokulu Bekçi Kulübesi ve Kapı Yapım İşi	61.505,22
4	Merkez	Aysin Rafet Ataç İlkokulu Bekçi Kulübesi Yapım İşi	32.524,69
5	Merkez	Yusuf Çiftçi İlkokulu Bekçi Kulübesi Yapım İşi	45.161,15
6	Merkez	Merkez Spor Lisesi Onarım İşi	158.637,44
7	Merkez	Şehit Tamer Aktaş Anaokulu Onarım İşi	36.616,06
8	Merkez	Şehit Murat Yıldız İlkokulu Onarım İşi	44.716,40
9	Merkez	Tekke İlkokulu Taş Duvar Yapım İşi	16.974,87
10	Merkez	15 Temmuz Şehitler İmamhatip Ortaokulu Onarım İşi	29.753,96
11	Merkez	Dumlupınar İlkokulu Onarım İşi	77.708,98
12	Merkez	Nesrin Halit ZARBUN Anaokulu Onarım İşi	58.085,37
13	Merkez	Ali Fuat Kadirbeyoğlu Anadolu Lisesi Onarım İşi	33.880,99
14	Merkez	Fatih Anadolu Lisesi Onarım İşi	29.651,82

S.NO	İLÇE	İŞİN ADI	YAKLAŞIK MALİYET (TL)
15	Şiran	Şiran İlçesi Kaynakbaşı Köyü Kanalizasyon Hattı ve Fosseptik Yapım İşi	147.164,82
16	Şiran	Şiran Eldiğin Köyü 250 Kişilik Fosseptik ve Kanalizasyon Hattı Yapım İşi	92.458,15
17	Şiran	Şiran Belen Köyü Fosseptik Yapım İşi	30.468,54
18	Şiran	Şiran İlçesi Boğazyayla Köyü 100 Kişilik Fosseptik Yapım İşi	31.861,51
19	Köse	Köse İlçesi Kayadibi Köyü Kanalizasyon Hattı Yenileme İşi	27.737,72
20	Köse	Köse İlçesi Salyazı Köyü 2. Kısım Kanalizasyon Hattı Yapım İşi	78.424,77
21	Köse	Köse İlçesi Yuvacık Köyü Kanalizasyon Hattı Yapım İşi	48.288,26
22	Köse	Köse İlçesi Yaylım Köyü 2. Kısım Kanalizasyon Hattı Yapım İşi	48.179,82
23	Köse	Köse İlçesi Salyazı Köyü 3. Kısım Kanalizasyon Hattı Yapım İşi	27.977,33
24	Torul	Karaca Mağarası Kanalizasyon Hattı, 250 Kişilik Fosseptik ve Peyzaj Düzenleme Yapım İşi	187.508,82
25	Torul	Torul İlçesi Karaca Mağarası Peyzaj Düzenlemesi Mal Alım İşi	355.765,80
26	Şiran	İlçe Özel İdare Müdürlüğü Bakım Evi Giriş Kapısı İle Garaj Giriş Kapılarının Yapımı	42.398,06
27	Kelkit	Kelkit İlçesi Kılıççı Köyü kanalizasyon ve İçme Suyu Hattı Yapım İşi	212.050,58
28	Merkez	Merkez Tandırılık Köyü Cami Onarım İşi	77.278,32
29	Merkez	İl Özel İdaresi Lojmanları Çelik Kapı ve Diğer İmalatların Yapılması İşi	74.550,00
30	Köse	Köse Salyazı Köyü 90 M2 Lik Konut Yapım İşi	184.355,05
31	Kelkit	Kelkit Şenköy Köy Konağı Tamamlanması Yapım İşi	116.759,21
32	Şiran	Şiran İlçe Özel İdaresi Lojmanları Onarım İşi	32.636,34
33	Merkez	Merkez Duymadık Köyü Kanalizasyon Hattı Yapım İşi	44.358,23
34	Şiran	Şiran Çanakçı Köyü 500 Kişilik Fosseptik ve Kanalizasyon Hattı Yapım İşi	208.913,07

S.NO	İLÇE	İŞİN ADI	YAKLAŞIK MALİYET (TL)
35	Merkez	Kazantaş Köyü 250 Kişilik Fosseptik ve Kanalizasyon Hattı Yapım İşi	101.845,58
36	Merkez	Merkez Yeşilyurt Köyü Kanalizasyon Hattı ve Sızdırmalı Fosseptik Yapım İşi	103.690,16
37	Torul	Torul İlçesi Kirazlık Köyü Kafeterya Yapım İşi	237.329,57
38	Torul	Torul Altınpınar Limni Gölü Wc-Mescit-Kamelya Yapım İşi	218.622,11
39	Torul	Torul Kocadal Köyü Cami Onarımı	32.789,49
40	Kürtün	Kürtün Yaylalı Köyü Wc Yapım İşi	69.302,21
41	Kürtün	Kürtün Söğüteli WC-Şadırvan-Çeşme-Mezarlık Kapısı Yapım İşi	135.253,30
42	Şiran	Şiran Kaymakam Konutu Bahçe Düzenleme İşi	132.732,15
43	Kelkit	Kelkit Fatih Sultan Mehmet Okulu Çevre Düzenleme İşi	405.349,48
44	Kelkit	Kelkit Kaymakam Konutu Bahçe Çim Duvar Yapım İşi	42.401,54
45	Kelkit	Kelkit Özen Köyü Köy Konağı Yapım İşi	315.902,40
46	Merkez	Merkez İlçe ve Diğer İlçelere Bağlı Köyler İçin Kapı Numarası Levhası Alım İşi	290.145,35
47	Merkez	Gümüşhane Merkez Yağlıdere ve Olucak Köyü Koruma Amaçlı İmar Planı ve İmar Planına Esas Jeolojik-Jeoteknik Etüt Raporu Hizmet Alımı İşi	573.619,51
48	Kelkit	Kelkit Kılıçtaşı Köyü Köy Konağı Onarım İşi	27.490,42

- 9- 2021 yılında, Köy altyapı projelerini destekleme ödeneği kapsamında merkez ve ilçe köylerin kanalizasyon altyapılarında, köy konağı, şadırvan, cami, mezarlık duvarı yapımlarında kullanılmak üzere kanalizasyon borusu ve çimento alınmıştır.

Sıra No.	Adı	Miktar (M)	Tutar (TL)
1	Q100mm Koruge Boru SN 4	4962	25.064,97
2	Q150mm Koruge Boru SN 4	9870	78.674,52

Sıra No.	Adı	Miktar (TON)	Tutar (TL)
1	Çimento	100	41.772,00

Çimentoların İlçelere Dağılımı

ADI	KELKİT	KÖSE	KÜRTÜN	ŞİRAN	TORUL	MERKEZ
Çimento (ton)	20	10	15	15	15	25

Boruların İlçelere Göre dağılımı

ADI	KELKİT	KÖSE	KÜRTÜN	ŞİRAN	TORUL	MERKEZ
Q100mm Koruge Boru SN4	1140 m	246 m	750 m	750 m	840 m	1236 m
Q150mm Koruge BoruSN4	2178 m	498 m	1500 m	1500 m	1698	2496

10- 2021 YILI İÇERİSİNDE TAHSİSİ YAPILAN TAŞINMAZLAR

Sıra No.	İlçesi	Taşınmaz Adı	Tahsisi Yapılan
1	Merkez	Tekke Köyü 364 ada 14 parseldeki Bina	İl Emniyet Müdürlüğü
2	Merkez	Hasanbey Mahallesi 23 ada 2,7 ve 10 parsel Gümüş Otel bahçesi ve kafeterya kısmı	Gümüşhane Tur. Tic. Anonim Şirketi (İdaremiz Şirketlerinden)
3	Merkez	Süleymaniye Mahallesi 355 ada, 1 parsel Butik Otel	İl Milli Eğitim Müdürlüğü
4	Merkez	İnönü Mahallesi, 676 ada 43 parselde bulunan bina	İl Müftülüğü

2021YILI KİRALAMASI YAPILAN TAŞINMAZLAR

Sıra No.	İlçesi	Taşınmaz Adı	Kira Süresi (Yıl)	Kira Bedeli (TL)
1	Kelkit	Cumhuriyet Mahallesi 1 ada 80 parsel İlçe Özel İdare Sitesi 2. Katında Bulunan 30 nolu Büro	3	300,00
2	Torul	Kaledibi Mahallesi 285 ada 3 parsel Ticaret Merkezi Zemin Kat 1 nolu İşyeri	3	700,00
3	Merkez	Hasanbey Mahallesi 23 ada 2 parsel Banka atm ünitesi	3	1.400,00
4	Merkez	Bağlarbaşı Mahallesi, 270 ada, 1 parsel	3	1.100,00
5	Kürtün	Süme Mahallesi, 120 ada, 5 parsel, okul lojmanı	3	300,00

2021 Yılı içerisinde Köylere Verilen Malzeme Listesi

İlçe	Köy	Çimento (ton)	Koruge Boru (m)					Demir (ton)		
			Q100	Q150	Q200	Q300	Q800	Q12	Q8	Q10
Merkez	Akgedik			66						
Merkez	Aktutan		102	18						
Merkez	Akçahisar	2.1								
Merkez	Akocak			18						
Merkez	A.Alıçlı		180							
Merkez	Bandırlak		66							
Merkez	Balıca	1.5	60	18						
Merkez	Boyluca	4						0.703		
Merkez	Çayırardı		254	348	30	18				
Merkez	Çamlıköy			30						
Merkez	Çalık			30						
Merkez	Çaltılı			150						
Merkez	Demirören	0.5	60							
Merkez	Duymadık	2								
Merkez	Dörtkonak	1.625	102							
Merkez	Demirkaynak		54							
Merkez	Düğün yazı	1		42						
Merkez	Esenyurt		48	174						

İlçe	Köy	Çimento (ton)	Koruge Boru (m)					Demir (Ton)		
			Q100	Q150	Q200	Q300	Q800	Q12	Q8	Q10
Merkez	Harmancık		54							
Merkez	İkisü	0.5		132						
Merkez	Gökçepınar	2								
Merkez	Güvercinlik		24							
Merkez	Kılıçören	0.25	30							
Merkez	Karamustafa			354						
Merkez	Kazantaş		120							
Merkez	Kale			12						
Merkez	Keçikaya	2		18						
Merkez	Kocayokuş		174							
Merkez	Kurtoğlu	2		78						
Merkez	Kızılca	1.5		36						
Merkez	Kırıklı	0.125	36	66			6	0.11	0.05	
Merkez	Nazlıçayır		36							
Merkez	Söğütağıl			66						
Merkez	Sarıçiçek	1.5		84						
Merkez	Sungurbeyli		60							
Merkez	Süle		66							
Merkez	Pirahmet	2.75	336							
Merkez	Şephane	8						0.600		
Merkez	Tandırılık		174							
Merkez	Tekke		258	246						
Merkez	Üçkol	1.5								
Merkez	Olukdere	1.5								
Merkez	Olucak			54						
Merkez	Yaydemir		30							
Merkez	Yağlıdere		30							
Merkez	Yeniyol		96							
Merkez	Yenice	1.5	30							
Merkez	Yeniköy		42	240						
Merkez	Y.Yuvalı		192	252	24					
Merkez	Yeşilyurt		24							
Merkez	Yeşildere		54							
Kelkit	Dayısı							1		1
Kürtün	Akçal	2.5								
Kürtün	Konacık	2								
Torul	Uğurtaş	1.5								
TOPLAM		43.85	2792	2466	54	18	6	2.314		1

11- 2021 yılı içerisinde ruhsata tabi olmayan inşaat izni, yerleşik alan ve imar barışı başvuruları

Köy yerleşik alanı ve civarında bulunan ruhsata tabi olmayan; Merkez İlçede 146, Kelkit İlçesinde 59, Kürtün İlçesinde 71, Köse İlçesinde 36, Torul İlçesinde 61, Şiran İlçesinde 60 adet olmak üzere toplam 433 adet yapı izni verilmiştir. Ayrıca ruhsata tabi olmayan yapılarla ilgili İdaremize ulaşan talep dilekçesiyle ilgili tespit yapılarak bu yapılara yönelik inşaat projelerinin de temini yapılmıştır.

Bununla birlikte 869 adet köy yerleşik alanı ve civarı içerisinde kalan parsellerde yapılan konutlar için elektrik aboneliği işlemlerinde kullanılmak üzere vatandaşa izin yazısı verilmiştir.

2021 Yılı Ev Yapım Başvuruları

Merkez	Kelkit	Kürtün	Köse	Torul	Şiran	Toplam
146	59	71	36	61	60	433

Vatandaşların talebi üzerine İdaremizce Merkez İlçede 353 adet, Kürtün İlçesinde 473 adet, Kelkit İlçesinde 81 adet, Torul İlçesinde 138 adet, Şiran İlçesinde 119 adet ve Torul İlçesinde de 138 adet olmak üzere toplamda 1243 adet kapı numarası verilmiştir.

12- GÜMÜŞHANE İL ÖZEL İDARESİNE AİT GAYRİMENKULLERİN LİSTESİ

S.No	İlçesi	Mahalle/Köy	Cinsi	Ada	Parsel	M2'si	Edinme Şekli	Durumu
1	MERKEZ	HASANBEY	BİNA	23	3	1.072,00	KAT MÜLKİYETİ	4 Katlı Özel İdare Sitesi (1.Kat İl Genel Meclisi - 2. ve 3. Katlar Tedaşa Tahsisli-Kültür Merkezi-9 Adet Lojman)
2	MERKEZ	HASANBEY	BİNA	39	12	1.633,00	BAĞIŞ	Hasan Fehmi Ataç Konağı (Kirada)
3	MERKEZ	HASANBEY	ARSA	45	1	934,00	SATIŞ	Hasan Fehmi Ataç Konağı Yanı Park Alanı
4	MERKEZ	HASANBEY	ARSA	39	13	188,00	KAMULAŞTIRMA	Hasan Fehmi Ataç Konağı kirada
5	MERKEZ	HASANBEY	ARSA	23	2	212,00	KADASTRO	Gümüş Otel Araç Parkı
6	MERKEZ	HASANBEY	BAHÇE	23	7	737,00	SATIŞ	Gümüş Otel Bahçesi
7	MERKEZ	HASANBEY	BİNA	23	10	1.706,00	İFRAZ	5 Katlı Otel ve Bahçesi (Gümüş Otel)
8	MERKEZ	KARŞIYAKA	3 KATLI BAHÇELİ EV	275	1	759,00	KAMULAŞTIRMA	Özdenoğlu Konağı Tahsis Edildi
9	MERKEZ	ÖZCAN	BİNA	604	10	3.518,76	TEVHİT İŞLEMİ	Balyemez Konağı
10	MERKEZ	YENİMAHALLE	ARSA	202	1	976,00	KADASTRO	İl Özel İdaresi Hizmet Binası
11	MERKEZ	YENİMAHALLE	ARSA	202	2	3.999,00	KADASTRO	Atölye ve Depo Alanı-Vali Yardımcıları Lojmanı
12	MERKEZ	YENİMAHALLE	ARSA	202	4	8.660,00	KADASTRO	İdari Bina
13	MERKEZ	BAĞLARBAŞI	BAHÇE	251	1	4.700,00	KAMULAŞTIRMA	Üniversiteye Tahsisli
14	MERKEZ	BAĞLARBAŞI	BAHÇE	270	1	841,00	TRAMPA	Kirada
15	MERKEZ	KARAER	BİNA	95	1	418,00	SATIŞ	Soğuk Hava Deposu (Kızılay Genel Müd.Tahsisli)
16	MERKEZ	KARAER	BİNA	88	9	1.054,00	KAMULAŞTIRMA	Arsa (İl Müftülüğüne Tahsisli)

S.No	İlçesi	Mahalle/Köy	Cinsi	Ada	Parsel	M2'si	Edinme Şekli	Durumu
17	MERKEZ	KARAER	ARSA	241	68	3.972,20	TEVHİT İŞLEMİ	Vali Konağı
18	MERKEZ	KARAER	İNKLAP STADYUMU	306	25	4.628,30	İMAR	İnkılap Satadyumu (Gençlik ve Spor Genel Müdürlüğüne Tahsisli)
19	MERKEZ	KARAER	İNKLAP STADYUMU	306	23	672,46	KAMULAŞTIRMA	İnkılap Satadyumu (Gençlik ve Spor Genel Müdürlüğüne Tahsisli)
20	MERKEZ	SÜLEYMANİYE	İKİ KATLI AHŞAP İLKOKUL	346	4	177,97	TESCİL	Süleymaniye Çay Bahçesi
21	MERKEZ	SÜLEYMANİYE	KAVAKLIK	361	1	105,91	KAMULAŞTIRMA	Süleymaniye Çay Bahçesi
22	MERKEZ	SÜLEYMANİYE	İKİ KATLI AHŞAP EV VE ARSA	330	1	420,55	BAĞIŞ	Eskicioğlu Konağı
23	MERKEZ	SÜLEYMANİYE	ARSA	355	1	712,59	KAMULAŞTIRMA	Süleymaniye Kültür Kompleksi
24	MERKEZ	SÜLEYMANİYE	ARSA	314	1	572,76	KAMULAŞTIRMA	Rum Okulu
25	MERKEZ	CANCA	ARSA	441	8	3.280,32	BAĞIŞ	Şehitlik
26	MERKEZ	TEKKE KÖYÜ	BAHÇE	364	19	204,96	KAMULAŞTIRMA 44/132 Hisse Oranı	Petrol İstasyonu(Kirada)
27	MERKEZ	TEKKE KÖYÜ	BAHÇE	364	20	607,94	SATIŞ	Petrol İstasyonu(Kirada)
28	MERKEZ	TEKKE KÖYÜ	BAHÇE	364	15	289,27	SATIŞ 480/720 Hisse Oranı	Bahçe
29	MERKEZ	TEKKE KÖYÜ	BAHÇE	364	14	626,91	SATIŞ	Kirada
30	MERKEZ	TEKKE KÖYÜ	ARSA	218	26	4.768,00	TASHİHEN DEVİR	Köy Tüzel Kişiliğine Tahsisli(Sosyal Tesisler)
31	MERKEZ	TEKKE KÖYÜ	ÇELİK YAPILI ARAÇ BAKIM VE MUAYENE İSTASYONU	218	1	5.662,80	TASHİHEN DEVİR	Kirada

S.No	İlçesi	Mahalle/Köy	Cinsi	Ada	Parsel	M2'si	Edinme Şekli	Durumu
32	MERKEZ	TEKKE KÖYÜ	İKİ KATLI KARGİR BİNA VE ARSASI	364	22(1582)	1.387,00	TASHİHEN DEVİR	Petrol İstasyonu(Kirada)
33	MERKEZ	TEKKE KÖYÜ	BAHÇE	364	16(1426)	109	TASHİHEN DEVİR	Petrol İstasyonu(Kirada)
34	MERKEZ	TEKKE KÖYÜ	ARSA	231	5	2.995,03	TASHİHEN DEVİR	Arsa
35	MERKEZ	YEŞİLDERE KÖYÜ	OKUL VE BAHÇESİ	101	273 (957)	1.743,00	TASHİHEN DEVİR	Yeşildere Konağı
36	MERKEZ	YEŞİLDERE KÖYÜ	EV VE ARSASI	101	274	319,98	TASHİHEN DEVİR	Yeşildere Konağı
37	KÜRTÜN	MERKEZ	BİNA	321	15	541,18	İMAR	Kaymakam Evi
38	KÜRTÜN	MERKEZ	ARSA	201	18	1.474,48	İMAR	Kürtün Hükümet Binası
39	KÜRTÜN	MERKEZ	ARSA	201	17	214,36	İMAR	Kürtün Hükümet Binası
40	KÜRTÜN	MERKEZ	ARSA	201	19	200,00	İMAR	Kürtün Hükümet Binası
41	KÜRTÜN	MERKEZ	ARSA	201	21	376,83	İMAR	Adalet Loj.Binası
42	KÜRTÜN	MERKEZ	TARLA	229	184	3.000,00	SATIŞ-165/1920 HİSSE ORANI	Küssan Silah Fabrikası
43	KELKİT	CUMHURİYET	BİNA	1	80	698,00	KAMULAŞTIRMA	Özel İdare Sitesi- 6 adet büro
44	KELKİT	KINALITAŞ	TARLA		1	8.683,28	TASHİHEN DEVİR	Tarla
45	KELKİT	KAŞ	TARLA	111	24	2.242,18 (127/240)hisseli	TASHİHEN DEVİR	Köy Tüzel Kişiliğine Tahsisli
46	KELKİT	KILIÇLI	TARLA	106	6	447,80	KAMULAŞTIRMA	Tarla
47	ŞİRAN	KARACA	BİNA	250	2	10.037,42	KADASTRO	Şantiye Binası

S.No	İlçesi	Mahalle/Köy	Cinsi	Ada	Parsel	M'si	Edinme Şekli	Durumu
48	ŞİRAN	KARACA	BİNA	250	2	10.037,42	KADASTRO	Şantiye Binası
49	ŞİRAN	KARACA	BİNA	202	7	708,49	KADASTRO	İlçe Özel İdare - 7 Adet Mesken 10 Adet Büro
50	TORUL	ZİGANA	ARSA	115	2	4.828,68	KADASTRO	Jandarma Genel Komutanlığına Tahsisli
51	TORUL	ZİGANA	ARSA	116	3	33.349,01	KAMU KURUMLARININ BEDELSİZ DEVİRİ	Arsa
52	TORUL	KALEDİBİ	ARSA	175	37	85,12	TRANPA	Arsa
53	TORUL	KALEDİBİ	BİNA	285	3	569,25	İFRAZ-1150/10520 HİSSE ORANI	Hal Binası -2 adet İşyeri Kirada
54	TORUL	KALEDİBİ	ARSA	170	5	4664,04	TESCİL	Şantiye Binası
55	TORUL	KALEDİBİ	ARSA	176	13	668,5	KADASTRO	Halk Eğitim Müdürlüğü
56	TORUL	TUĞRULBEY	BİNA	195	4	1.067,17	KADASTRO	Kaymakam Evi
57	TORUL	TUĞRULBEY	ARSA	202	7	251,14	KADASTRO	Gençlik ve Spor Müd.Tahsisli
58	TORUL	TUĞRULBEY	BİNA	291	1	1.205,45	TRANPA	16 Adet Konut Yüksekokula Tahsisli
59	TORUL	ALTINPINAR	TARLA	245	547	9.095,44	TASHİHEN DEVİR	Torul Belediyesine Tahsisli
60	TORUL	ALTINPINAR	TARLA	102	45	7.181,96	TASHİHEN DEVİR	Köy Tüzel Kişiliğine Tahsisli
61	KÖSE	KURTULUŞ	TARLA	141	47	9.211,98	SATIN ALMA	Gençlik ve Spor Müd. Tahsisli
62	KÖSE	YENİMAHALLE	BİNA	313	15	1.000,09	BEDELSİZ DEVİR	İlçe Özel İdare – 4 adet Lojman
63	KÖSE	YENİMAHALLE	BİNA	304	10	1.125,33	SATIŞ	Kaymakam Evi
64	KÖSE	AKBABA	TARLA	130	65	5.150,00	KURUMLARARASI DEVİR	Tarla
65	KÖSE	AKBABA	TARLA	130	67	11.900,00	KURUMLARARASI DEVİR	Tarla
66	KÖSE	AKBABA	TARLA	130	66	5.500,00	KURUMLARARASI DEVİR	Tarla
67	KÖSE	AKBABA	TARLA	136	12	12.800,00	KURUMLARARASI DEVİR	Tarla
68	KÖSE	AKBABA	TARLA	136	11	13.200,00	KURUMLARARASI DEVİR	Tarla
69	KÖSE	AKBABA	TARLA	136	7	4.700,00	KURUMLARARASI DEVİR	Tarla
70	KÖSE	AKBABA	TARLA	136	8	2.950,00	KURUMLARARASI DEVİR	Tarla
71	KÖSE	SALYAZI	TARLA	106	1	2.604,01	KURUMLARARASI DEVİR	Tarla
72	KÖSE	SALYAZI	TARLA	106	2	677,27	KURUMLARARASI DEVİR	Tarla



Yeşildere Konakları



Gümüş Otel ve Süleymaniye Rum Okulu



Ataç Konağı



Özdenođlu Konağı



Balyemez Konađı



Eskiciođlu Konađı



Süleymaniye Kültür Kompleksi



Süleymaniye Mahallesi

KÖYLERİMİZDE YAPILAN SOSYAL TESİS ÇALIŞMALARI

S. No.	İlçe	Köy	Yapılan Har- cama (TL)	Yapılacak Harcama (TL)	TOPLAM (TL)
1	KELKİT	Akdağ	44.992,00		44.992,00
2		Aydoğdu	23.360,00		23.360,00
3		Obalar	20.000,00		20.000,00
4		Yeşilyurt	36.000,00		36.000,00
KELKİT TOPLAM			124.352,00		124.352,00
1	ŞİRAN	Balıkhisar	5.027,00		5.027,00
2		Çal	119.015,00	231.440,00	350.455,00
3		Çavlan	73.350,00	202.615,00	275.965,00
4		Daribükü (*)	51.005,00		51.005,00
5		Eldiğın	99.758,00	101.751,00	201.509,00
6		Kırıntı	32.976,00		32.976,00
7		Sinanlı	55.000,00	46.195,00	101.195,00
8		Susuz	6.712,00		6.712,00
9		Yeniköy	20.200,00		20.200,00
ŞİRAN TOPLAM			463.043,00	582.001,00	1.045.044,00
GENEL TOPLAM			587.395,00	582.001,00	1.169.396,00



Kelkit Obalar Köyü Hacı Bektaş Veli Sosyal Tesis ve Çevre Düzenlemesi



Kelkit Aydoğdu Sosyal Tesis ve Çevre Düzenlemesi



Şiran Çalköyü Sosyal Tesis ve Çevre Düzenlemesi



Şiran Susuz Sosyal Tesis ve Çevre Düzenlemesi



Şiran Eldiğin Köyü Sosyal Tesis ve Çevre Düzenlemesi



Şiran Çavlan Köyü Sosyal Tesis ve Çevre Düzenlemesi

DESTEK HİZMETLERİ MÜDÜRLÜĞÜ



Çöp Toplama Araçları



İş Makinaları Tamiri İşi

DESTEK HİZMETLERİ MÜDÜRLÜĞÜ 2021 YILI FAALİYET RAPORU

KURUMSAL SINIFLANDIRMA	FONKSİYONEL SINIF.	FİN. TİPİ	EKO NO MİK SINIF	AÇIKLAMA	Geçen Yıllan Devreden Ödenek	Bütçe İle Verilen Ödenek	Ek ve Üstü Verilen Ödenek	Aktarma İle Eklenen (-)	Aktarma İle Düşülen (+)	Bütçe Ödeneği Toplamı	Bütçe Gideri Toplamı	İptal Edilen Ödenek	Sonraki Yıla Devreden Ödenek
44.29.12.00.00	01.1.1.00.000	05	03.2	Tüketime Yönelik Mal ve Malzeme Alımları	0,00	135.000,00	0,00	0,00	0,00	135.000,00	132.068,85	2.931,15	0,00
44.29.12.00.00	01.1.1.00.000	05	03.5	Hizmet Alımları	0,00	39.000,00	0,00	0,00	0,00	39.000,00	26.637,50	12.362,50	0,00
44.29.12.00.00	01.1.1.00.000	05	03.7	Menkul Mal, Gayri maddi Hak Alım, Bakım ve Onarım Giderleri	0,00	100.000,00	0,00	0,00	40.000,00	60.000,00	59.608,42	391,58	0,00
44.29.12.00.00	01.1.1.01.000	05	03.2	Vali Makam Hizmetleri için Akaryakıt ve Yağ Alımları	0,00	110.000,00	0,00	0,00	110.000,00	0,00	0,00	0,00	0,00
44.29.12.00.00	01.1.2.00.000	05	03.2	Tüketime Yönelik Mal Ve Malzeme Alımları	100.000,00	1.114.000,00	0,00	242.148,89	0,00	1.456.148,89	1.456.148,89	0,00	0,00
44.29.12.00.00	01.1.2.00.000	05	03.3	Yolluklar	0,00	20.000,00	0,00	0,00	0,00	20.000,00	12.630,38	7.369,62	0,00
44.29.12.00.00	01.1.2.00.000	05	03.4	Görev Giderleri	0,00	5.000,00	0,00	0,00	0,00	5.000,00	0,00	5.000,00	0,00
44.29.12.00.00	01.1.2.00.000	05	03.5	Hizmet Alımları	100.000,00	1.228.500,00	384.780,72	121.291,92	0,00	1.834.572,64	1.834.572,64	0,00	0,00
44.29.12.00.00	01.1.2.00.000	05	03.6	Temsil Ve Tanıtma Giderleri	0,00	70.000,00	0,00	0,00	70.000,00	0,00	0,00	0,00	0,00
44.29.12.00.00	01.1.2.00.000	05	03.7	Menkul Mal, Gayri maddi Hak Alım, Bakım ve Onarım Giderleri	150.000,00	820.000,00	0,00	0,00	150.000,00	820.000,00	773.617,71	6.382,29	40.000,00
44.29.12.00.00	01.1.2.00.000	05	03.8	Gayrimenkul Mal Bakım Ve Onarım Giderleri	0,00	150.000,00	0,00	0,00	100.000,00	50.000,00	47.070,55	2.929,45	0,00
44.29.12.00.00	01.1.2.00.000	05	06.1	Mamul Mal Alımları	75.000,00	350.000,00	0,00	0,00	140.000,00	285.000,00	273.249,00	1.751,00	10.000,00
44.29.12.00.00	01.1.2.00.000	05	06.5	Gayrimenkul Sermaye Üretim Giderleri	0,00	35.000,00	0,00	0,00	26.000,00	9.000,00	8.083,00	917,00	0,00

KURUM-SAL SINIFLANDIRMA	FONKSİYONEL SINIF.	FİN. TİPİ	EKO NO MİK SINIF	AÇIKLAMA	Geçen Yıldan Devreden Ödenek	Bütçe ile Verilen Ödenek	Ek ve Üstü Verilen Ödenek	Aktarma İle Eklenen (-)	Aktarma İle Düşülen (+)	Bütçe Ödeneği Toplamı	Bütçe Gideri Toplamı	İptal Edilen Ödenek	Sonraki Yıla Devreden Ödenek
44.29.12.00.00	01.1.2.01.000	05	03.2	Köylerin Aydınlatma Giderleri	400.000,00	100.000,00	0,00	663.279,98	0,00	1.163.279,98	1.163.279,98	0,00	0,00
44.29.12.00.00	01.1.2.04.000	08	06.1	Süleymaniye Kültür Kompleksi Teşrifati Projesi	1.500.000,00	0,00	0,00	0,00	0,00	1.500.000,00	0,00	0,00	1.500.000,00
44.29.12.00.00	01.1.2.05.000	05	03.8	Kale Konkasör ve Asfalt Şantiyesi Bakım Onarım	0,00	100.000,00	0,00	12.863,46	0,00	112.863,46	112.863,46	0,00	0,00
44.29.12.00.00	01.1.2.09.000	05	03.7	İş Makinaları Onarımı.	50.000,00	1.970.000,00	1.580.975,92	550.000,00	0,00	4.150.975,92	4.144.430,26	6.545,66	0,00
44.29.12.00.00	01.1.2.11.000	08	03.2	Sosyal Kültürel Etkinlikler Projes	1.500.000,00	0,00	0,00	0,00	0,00	1.500.000,00	0,00	0,00	1.500.000,00
44.29.12.00.00	01.1.2.12.000	05	03.7	Araç Takip Sistemi	0,00	0,00	0,00	42.632,76	0,00	42.632,76	0,00	0,00	42.632,76
44.29.12.00.00	01.1.2.18.000	05	06.1	Taşıt Alımı Projesi	0,00	250.000,00	0,00	0,00	147.000,00	103.000,00	102.900,00	100,00	0,00
44.29.12.00.00	01.1.2.28.000	05	03.2	İl Özel İdaresi İçin Akaryakıt ve Yağ Alımları	0,00	3.100.000,00	288.585,54	0,00	200.000,00	3.188.585,54	3.186.092,35	2.493,19	0,00
44.29.12.00.00	01.1.2.43.000	08	03.7	Çevre ve Şehircilik Bakanlığı Çöp Toplama Konteyneri Alımı	0,00	0,00	199.390,50	0,00	0,00	199.390,50	199.390,50	0,00	0,00
44.29.12.00.00	01.1.2.53.000	05	03.2	Amatör Spor Kulüplerine Yardım	0,00	1,00	0,00	0,00	0,00	1,00	0,00	1,00	0,00
44.29.12.00.00	01.1.2.53.000	05	05.3	Amatör Spor Kulüplerine Yardım	0,00	1,00	0,00	0,00	0,00	1,00	0,00	1,00	0,00
44.29.12.00.00	01.1.2.54.000	05	06.1	İş Makinası Alımı	0,00	175.000,00	0,00	0,00	175.000,00	0,00	0,00	0,00	0,00
44.29.12.00.00	01.1.2.68.000	08	03.7	Araç Takip Sistemi	60.000,00	0,00	0,00	0,00	42.632,76	17.367,24	17.367,24	0,00	0,00
44.29.12.00.00	01.1.2.74.000	05	03.2	Asfalt Plenti LNG Gaz Alımı	0,00	900.000,00	0,00	0,00	200.000,00	700.000,00	691.656,53	8.343,47	0,00
44.29.12.00.00	02.2.0.05.000	05	06.1	İl Afet ve Acil Durum Müdürlüğü Payı.	50.105,54	475.919,79	0,00	0,00	0,00	526.025,33	43.345,80	482.679,53	0,00

KURUMSAL SINIFLANDIRMA	FONKSİYONEL SINIF.	Fİ N. Tİ Pİ	EKO NO MİK SINIF	AÇIKLAMA	Geçen Yıldan Devreden Ödenek	Bütçe ile Verilen Ödenek	Ek ve Üstü Verilen Ödenek	Aktarma İle Eklenen (-)	Aktarma İle Düşülen (+)	Bütçe Ödeneği Toplamı	Bütçe Gideri Toplamı	İptal Edilen Ödenek	Sonraki Yıla Devreden Ödenek
44.29.12.00.00	02.2.0.06.000	08	06.9	Evini Yapana Yardım ve İhaleli İşler Ödenekleri Projesi	50.740,00	0,00	0,00	0,00	0,00	50.740,00	0,00	0,00	50.740,00
44.29.12.00.00	02.2.0.08.000	08	03.7	İl Afet ve Acil Durum Müdürlüğüne Mal ve Malzeme Alımı Projesi	19.869,57	0,00	0,00	0,00	0,00	19.869,57	6.484,10	0,00	13.385,47
44.29.12.00.00	03.1.1.00.000	05	03.2	Tüketime Yönelik Mal Ve Malzeme Alımları	0,00	50.000,00	0,00	0,00	50.000,00	0,00	0,00	0,00	0,00
44.29.12.00.00	03.1.1.00.000	05	03.5	Hizmet Alımları	0,00	75.000,00	0,00	0,00	75.000,00	0,00	0,00	0,00	0,00
44.29.12.00.00	07.1.1.01.000	05	03.2	Kene, Kuduz vb. Bulaşıcı Hastalıklarla Mücadele Pj.	0,00	10.000,00	0,00	0,00	0,00	10.000,00	0,00	10.000,00	0,00
44.29.12.00.00	07.4.0.07.000	05	03.2	Uyuşturucu İle Mücadele Projesi	0,00	1,00	0,00	0,00	0,00	1,00	0,00	1,00	0,00
44.29.12.00.00	08.1.0.09.000	08	03.2	Amatör Spor Kulüplerine Yardım	2.410,18	0,00	0,00	0,00	0,00	2.410,18	0,00	0,00	2.410,18
44.29.12.00.00	08.2.0.00.000	05	03.2	Tüketime Yönelik Mal Ve Malzeme Alımları	0,00	75.000,00	0,00	0,00	22.000,00	53.000,00	52.106,44	893,56	0,00
44.29.12.00.00	08.2.0.00.000	05	03.3	Yolluklar	0,00	10.000,00	0,00	0,00	0,00	10.000,00	0,00	10.000,00	0,00
44.29.12.00.00	08.2.0.00.000	05	03.4	Görev Giderleri	0,00	100.000,00	0,00	0,00	100.000,00	0,00	0,00	0,00	0,00
44.29.12.00.00	09.1.2.09.000	05	05.8	İlköğretim Hizmetleri Payı	13.028.000,00	10.447.621,49	0,00	0,00	23.475.621,49	0,00	0,00	0,00	0,00
44.29.12.00.00	10.1.2.01.000	05	03.7	Toplu Taşıma Araçlarında Engelliler İçin Erişebilirlik Projesi.	0,00	1,00	0,00	0,00	0,00	1,00	0,00	1,00	0,00
TOPLAM					17.086.125,29	22.015.045,28	2.453.732,68	1.632.217,01	25.123.254,25	18.063.866,01	14.343.603,60	561.094,00	3.159.168,41

DESTEK HİZMETLERİ MÜDÜRLÜĞÜ 2021 YILI FAALİYET RAPORU

1- Araç ve İş Makineleri:

A-İl Özel İdaresinin Araç ve İş Makinelerinin Dağılımı

ARAÇ/MAKİNE ADI	ADET	ARAÇ/MAKİNE ADI	ADET
Binekler	37	Minibüs	4
Arazöz	3	Otobüs	4
Asf.Distribütörü	3	Paletli +Lastik Tekerlekli Ekskavatör	8
Çekici	4	Kanal Kazıcı Yükleyici	14
Damperli Kamyon	30	Kar Makinesi	1
Silindir (Toprak+Asfalt)	8	Sey. Tamir Aracı	5
Dozer	6	Kaynak Makinesi	3
Vinç	1	Kasalı Kamyon	1
Greyder	24	Akaryakıt Tankeri	1
Konkasör	1	Damperli Yarı Römork	2
Treyler (Kasalı, Semi)	5	Las. Tek. Yükleyici	8
Kombine Kanal Açma Makinesi	1	Roley Tank	2
Seyyar Kompresör	1	Mini Ekskavatör	1
Vidanjör	1	Asfalt Finişeri	1
Çöp Toplama Kamyonu	10	Asfalt Plenti	1
Süt Toplama Kamyonu	1	Tuz Serici ve Kar Bıçaklı Kamyon	2
Hidrolik Kaya Delici	2	Mobil Beton Mikseri	1
Sal Kasa Kamyon	2		
TOPLAM			199 Adet

B-İlçelere Göre Araç Dağılımı

S.NO	AÇIKLAMA	MERKEZ	TORUL	KELKİT	ŞİRAN	KÜRTÜN	KÖSE	ARIZALI
1	Binekler	23	3	4	3	2	2	
2	Damperli Kamyon	10	3	5	5	3	2	2
3	Kasalı Kamyon	1	-	-	-	-	-	
4	Akaryakıt Tankeri	1	-	-	-	-	-	
5	Tuz Serici ve Kar Bıçaklı Kamyon	1	-	1	-	-	-	
6	Su Arazözü	2	-	1	-	-	-	
7	Asfalt Distribütörü	3	-	-	-	-	-	
8	Çekici	2	-	1	-	1	-	
9	Otobüs	3	1	-	-	-	-	
10	Minibüs	4	-	-	-	-	-	
11	Greyder	7	4	3	3	3	1	3
12	Dozer	2	1	1	1	1	-	
13	Silindir	5	1	1	1	-	-	
14	Yükleyici (Lastik Tekerlekli)	3	1	1	1	1	-	1
15	Kanal Kazıcı Yükleyici	3	2	3	2	2	1	1

S.NO	AÇIKLAMA	MERKEZ	TORUL	KELKİT	ŞİRAN	KÜRTÜN	KÖSE	ARIZALI
16	Ekskavatör (Mini, Paletli, Lastik Tekerlekli)	5	1	1	1	1	-	-
17	Çöp Kamyonu	3	1	2	2	2	-	
18	Kar Makinesi	-	-	-	-	-	-	1
19	Hidrolik Kaya Delici	1	-	-	-	-	-	1
20	Asfalt Finişer	1	-	-	-	-	-	
21	Roley Tank	2	-	-	-	-	-	
22	Treyler (Kasalı, Semi)	3	-	1	-	1	-	
23	Kombine Kanal Temizleme Aracı	1	-	-	-	-	-	
24	Vidanjör	1	-	-	-	-	-	
25	Süt Toplama Kamyonu	1	-	-	-	-	-	
26	Seyyar Tamir Aracı	5	-	-	-	-	-	
27	Vinç	1	-	-	-	-	-	
28	Mobil Beton Mikseri	-	-	-	-	1	-	
29	Kaynak Makinesi	3	-	-	-	-	-	
30	Seyyar Kompresör	1	-	-	-	-	-	
31	Konkasör	1	-	-	-	-	-	
32	Asfalt Plenti	1	-	-	-	-	-	
33	Damperli Yarı Römork	1	-	-	1	-	-	
34	Sal Kasa Kamyon	1	-	-	-	1	-	
TOPLAM		102	18	25	20	19	6	9

*İdaremiz makine parkına kayıtlı olan ve tamiri ekonomik olmayıp kayıttan düşürülmesi planlanan araç ve iş makineleri ARIZALI kısımda belirtilmiştir.

C-Araç ve İş Makinelerinin Model Yıllarına Göre Dağılımı

1977 Model Araç ve İş Makineleri	1 adet Vinç	2006 Model Araç ve İş Makineleri	1 adet Kanal Kazıcı 1 adet Ekskavatör 1 adet Pick-up
1986 Model Araç ve İş Makineleri	8 adet Greyder 1 adet Dozer	2008 Model Araç ve İş Makineleri	1 adet Minibüs 1 adet Otobüs 1 adet Damperli Kamyon
1987 Model Araç ve İş Makineleri	1 adet Otobüs	2009 Model Araç ve İş Makineleri	2 adet Kanal Kazıcı 2 adet Ekskavatör 4 adet Pick-up 1 adet Otobüs
1993 Model Araç ve İş Makineleri	1 adet Çekici	2010 Model Araç ve İş Makineleri	1 adet Yükleyici 1 adet Binek 2 adet Pick-up 7 adet Damperli Kamyon
1997 Model Araç ve İş Makineleri	1 adet Yükleyici 2 adet Damperli Kamyon 1 adet Pick-up 1 adet Asfalt Distribütörü 2 adet Su Arazözü 1 adet Otobüs	2011 Model Araç ve İş Makineleri	5 adet Greyder 1 adet Silindir 1 adet Binek 1 adet Minibüs 1 adet Tanker

1998 Model Araç ve İş Makineleri	3 adet Yükleyici 1 adet Vidanjör 1 adet Minibüs 1 adet Su Arazözü	2012 Model Araç ve İş Makineleri	1 adet Kanal Kazıcı 2 adet Çöp Kamyonu 1 adet Binek 1 adet Çekici 1 adet Sabit Kasalı Kamyon 1 adet Kaynak Aracı
2000 Model Araç ve İş Makineleri	7 adet Greyder 5 adet Dozer 3 adet Yükleyici 2 adet Silindir 2 adet Hidrolik Kaya Delici 4 adet Damperli Kamyon 4 adet Kar Bıçaklı Kamyon	2013 Model Araç ve İş Makineleri	2 adet Kanal Kazıcı 2 adet Ekskavatör 2 adet Binek 3 adet Çöp Kamyonu 1 adet Pick-up 1 adet Süt Toplama Aracı
2001 Model Araç ve İş Makineleri	1 adet Pick-up 1 adet Çekici	2014 Model Araç ve İş Makineleri	1 adet Vidanjör
2002 Model Araç ve İş Makineleri	1 adet Binek 6 adet Pick-up	2015 Model Araç ve İş Makineleri	1 adet Kanal Kazıcı 2 adet Silindir 3 adet Ekskavatör 1 adet Kaynak Aracı 1 adet Çöp Kamyonu 1 adet Kamyon 1 adet Asfalt Finişeri
2003 Model Araç ve İş Makineleri	1 adet Asfalt Distribütörü	2016 Model Araç ve İş Makineleri	2 adet Greyder 10 adet Pick-up 2 adet Çekici 6 adet Kamyon 1 adet Karmix Beton Mik.
2004 Model Araç ve İş Makineleri	1 adet Kanal Kazıcı 1 adet Ekskavatör 3 adet Pick-up	2017 Model Araç ve İş Makineleri	1 adet Silindir 4 adet Damperli Kamyon 1 adet Vidanjör 2 adet Kar Bıçaklı Kamyon 1 adet Asfalt Distribütörü 1 adet Greyder
2005 Model Araç ve İş Makineleri	3 adet Kanal Kazıcı 1 adet Damperli Kamyon	2018 Model Araç ve İş Makineleri	2 adet Silindir
2019 Model Araç ve İş Makineleri	1 adet Greyder 1 adet Kanal Kazıcı Yük.	2020 Model Araç ve İş Makineleri	3 adet Çöp Kamyonu 2 adet Kanal Kazıcı Yük. 1 adet Hidrolik Kırıcı
2021 Model Araç ve İş Makineleri	1 adet Hidrolik Kırıcı		

Ç- Yıllara Göre Tüm İlçelerde Arızası Olan ve Tamiri Yapılan Araç ve İş Makineleri Sayısı ve Yapılan Ödemeler

1- İdaremiz makine parkına kayıtlı seyyar tamir araçları ile arazide tamiri yapılan araç ve iş makineleri sayısı.

YILLAR	MERKEZ	TORUL	KELKİT	ŞİRAN	KÜRTÜN	KÖSE	Yılı İçerisinde Alınan Yedek Parçaların Toplam Tutarı (TL)
2019	460	140	115	85	120	50	3.156.991,31
2020	290	110	95	85	75	35	3.189.470,14
2021	380	120	110	80	90	40	4.191.323,46

2- 2021 yılı içerisinde idaremize ait araç ve iş makineleri için harcanan ödeneğin ilçelere göre dağılım listesi

Harcama Kalemi	MERKEZ	TORUL	KELKİT	ŞİRAN	KÜRTÜN	KÖSE	GENEL TOPLAM (TL)
Yedek Parça	1.285.475,78	356.953,50	216.769,20	137.294,92	386.359,94	32.507,92	2.415.364,26
Lastik	165.665,52	116.657,80	140.358,88	129.088,44	150.425,40	12.835,84	715.031,88

3- 2021 yılı içerisinde atölyemizde 335 tane araç ve iş makinesine iş emri açılmış olup; 315 tanesinin arızası giderilmiştir.





2- Akaryakıt Harcamaları:

A- 2021 Yılı İçerisinde Merkez İlçe Özel İdare Tarafından Yapılan Akaryakıt Harcamaları

S.NO	MALZEME ADI	YIL İÇERİSİNDE HARCANAN	
		LT.KG.SM ³ .KT.AD.	TUTAR (TL)
1	Motorin	379.287	2.584.708,66
2	K.Benzin 95 Oktan	5.711	42.019,79
3	LNG (Sıvılaştırılmış Doğalgaz)	157.730	451.268,83
4	Madeni Yağlar	25.342	385.297,64

B-Yıllara Göre İlçelerin Akaryakıt Harcama Miktarı

YILLAR	MOTORİN (LT)	MERKEZ	TORUL	KELKİT	ŞİRAN	KÜRTÜN	KÖSE
2019		384.949	120.918	132.809	104.034	134.486	36.321
2020		368.062	106.289	118.213	103.258	153.717	29.865
2021		379.287	95.338	126.380	123.689	135.826	33.583

3- İdaremizce Temini Sağlanan İş Makinesi ve Avadanlıklar

S.NO	ARACIN CİNSİ	ADETİ	BİRİM FİYATI (TL)	TOPLAM TUTAR (TL)
1	Torna Tezgâhı	1	194.450,00	232.991,00
2	Lastik Takma Sökme Makinesi	1	50.850,00	60.003,00
3	Hidrolik Kırıcı	1	102.900,00	102.900,00 (kdv muaf)
TOPLAM MALİYETİ				395.894,00 TL



Torna Tezgâhı



Lastik Sökme ve Takma Makinesi



Hidrolik Kırıcı

4- Kiralama Yapılan Araç ve İş Makinaları

S.NO	AÇIKLAMA	TUTARI
1	67 adet İş Makinesi ve Araç Kiralanmıştır	189.884,36 TL

5- Katı Atık Toplama Faaliyetleri

İdaremiz 2021 yılı için Gümüşhane Yerel Yönetimler Birliğine Evsel Atıklar Projesine Katılım Payı olarak 100.053,00 TL, taşıma bedeli olarak 227.578,75 TL olmak üzere toplamda 327.631,75 TL ödenmiştir.

İlimiz genelinde 318 köy bulunmakta olup; 3000 adet çöp konteynırı bulunmaktadır. İlçelere göre dağılımı aşağıdaki tabloda belirtilen sayıda araç ekipman ve personeller ile evsel atık ve katı atıklar alınarak ilgili atık toplama tesisine teslim edilmektedir.

S.NO	İLÇE ADI	ARAÇ SAYISI	ÇALIŞAN PERSONEL SAYISI
1	Merkez	3	6
2	Kelkit	3	3
3	Kürtün	2	2
4	Şiran	2	3
5	Torul	1	3
6	Köse	1	3

Ayrıca Çevre, Şehircilik ve İklim Değişikliği Bakanlığı tarafından hibe edilen ödenek kapsamında 537 adet Çöp Konteynırı alınmış olup; ilçelere göre dağılımı aşağıdaki tabloda belirtilmiştir.

Sıra No	Tahsisi Yapılan İlçe Adı	Tahsis Edilen Çöp Konteynır Sayısı (Adet)
1	Merkez	210
2	Kelkit	103
3	Şiran	95
4	Torul	54
5	Kürtün	50
6	Köse	25



Çöp Toplama Hizmetinde Çalışan Araç ve Personellerimiz

6- 2021 YILINDA YAPILAN İHALELER

A-İl Özel İdaresine ait Yapılan İhaleler

S.NO	İHALENİN ADI	İHALE ŞEKLİ	İHALENİN TARİHİ	ŞÖZLEŞME BE-DELİ TL. (KDV HARİÇ)
1	Akaryakıt (400.000 Litre Euro Diesel ve 5.000 Litre Kurşunsuz Benzin 95 Oktan) Alımı İşi	19.Mad. Açık İhale(E-İhale)	23.11.2020	1.923.000,00
2	2022 Yılı Ortak Sağlık Güvenlik Birimlerinden İş Güvenliği Uzmanı-İş Yeri Hekimi- Diğer Sağlık Personeli Hizmet Alımı İşi	19.Mad. Açık İhale(E-İhale)	01.11.2021	314.130,00
3	Gümüşhane Merkez Organize Sanayi Bölgesi Yol Yapım İşi	19.Mad. Açık İhale(E-İhale)	23.03.2021	1.033.198,27
4	Üniversal Torna Tezgâhı ve Lastik Sökme Takma Makinesi Alımı	19.Mad. Açık İhale(E-İhale)	22.03.2021	248.300,00
5	Gümüşhane İl Özel İdaresi Lojmanları Çelik Kapı ve Diğer İmalatların Yapılması	19.Mad. Açık İhale(E-İhale)	03.03.2021	64.950,66
6	Gümüşhane İl Özel İdaresi PE 100 ve Koruge Boru Alımı	19.Mad. Açık İhale(E-İhale)	04.03.2021	473.919,88
7	2021 Yılı Çimento ve Çeşitli Muhteviyatta Demir Alımı İşi	19.Mad. Açık İhale(E-İhale)	09.04.2021	309.640,00
8	Merkez İlçe ve Diğer İlçeleri Bağlı Köyler İçin Kapı Numarası Levhası Alımı İşi	19.Mad. Açık İhale(E-İhale)	05.04.2021	218.827,00
9	Tam Otomatik Klor Cihazı ve Klor Alımı İşi	19.Mad. Açık İhale(E-İhale)	07.04.2021	345.868,75
10	Gümüşhane İl Özel İdaresi Araç Kiralama Hizmet Alımı İşi	19.Mad. Açık İhale(E-İhale)	29.03.2021	274.677,90
11	LNG (Sıvılaştırılmış Doğalgaz)	19.Mad. Açık İhale(E-İhale)	06.04.2021	705.000,00
12	Gümüşhane İl Özel İdaresi İç ve Dış Lastik Alımı İşi	19.Mad. Açık İhale(E-İhale)	29.03.2021	437.380,00

S.NO	İHALENİN ADI	İHALE ŞEKLİ	İHALENİN TARİHİ	ŞÖZLEŞME BEDELİ TL. (KDV HARİÇ)
13	Torul İlçesi Karaca Mağarası Peyzaj Düzenleme Mal Alımı İşi	19.Mad. Açık İhale(E-İhale)	18.08.2021	277.850,00
14	Gümüşhane Kelkit, Akdağ, Bindağ, Yeni Yol, Eskikadı- Merkez Yeni Yol- Torul Yurtköy- Köse Övünce Köyleri Sulama Tesisi Yapım İşi	19.Mad. Açık İhale(E-İhale)	02.08.2021	925.734,40
15	Gümüşhane Merkez Yağlıdere ve Olucak Köyü Koruma Amaçlı İmar Planı ve İmar Planına Esas Jeolojik-Geoteknik Etüt Raporu Hizmet Alımı İşi	19.Mad. Açık İhale(E-İhale)	02.08.2021	363.000,00
16	Torul İlçesi Karaca Mağarası Kanalizasyon Hattı, 250 Kişilik Fosseptik ve Peyzaj Düzenleme Yapım İşi	19.Mad. Açık İhale(E-İhale)	12.07.2021	131.639,16
17	2021 Yılı Gümüşhane Merkez ve İlçe Köyleri 1 ve 2 Grup Sulama Tesisleri Bakım, Onarım ve Tamamlama Projesi Yapım İşi	19.Mad. Açık İhale(E-İhale)	20.05.2021	579.483,86
18	770 Litre Sıcak Daldırma Galvanizli Çöp Konteynır Alımı İşi	19.Mad. Açık İhale(E-İhale)	30.09.2021	168.975,00
19	Araç Kiralama Hizmet Alımı İşi	19.Mad. Açık İhale(E-İhale)	15.12.2021	255.600,00
20	Gümüşhane Süleymaniye Tarihi Sarı Mektep (Rum Okulu) Restorasyon Uygulama Yapımı	3-1/Belli İstekliler Arasında	06.07.2021	4.753.532,83
21	Gümüşhane İlçe Nüfus Müdürlükleri Yeni Konsept Uygulama ve Onarım Yapım İşi	19.Mad. Açık İhale(E-İhale)	13.04.2021	248.897,00

Ayrıca 2021 yılı içinde İl Özel İdaresi ihtiyaçlarına istinaden mal, hizmet ve yapım işlerinde piyasa araştırması yapılarak 637 adet Doğrudan Temin Yapılmıştır.

B- İl Milli Eğitim Müdürlüğü' ne ait yapılan ihaleler

S.NO	İHALENİN ADI	İHALE ŞEKLİ	İHALENİN TARİHİ	ŞÖZLEŞME BEDELİ (TL).
1	15 Temmuz İmam Hatip Ortaokulu Garaj ve Parke Yapım İşi	19.Mad. Açık İhale(E-İhale)	22.01.2021	84.065,29
2	Türk Telekom Fen Lisesi ve Pansiyon Binası Kas Kad Kombi Değişim İşi	Pazarlık (E-İhale)	24.03.2021	150.000,00
3	Merkez Spor Lisesi Onarım İşi	19.Mad. Açık İhale(E-İhale)	17.03.2021	117.341,15
4	Torul Atatürk Ortaokulu Binası Güçlendirme ve Onarım İşi	19.Mad. Açık İhale(E-İhale)	25.03.2021	1.788.000,00
5	Mesleki ve Teknik Anadolu Lisesi Onarım İşi	19.Mad. Açık İhale(E-İhale)	26.07.2021	150.215,00
6	İlk ve Ortaöğretim Okulları Onarım İşi	19.Mad. Açık İhale(E-İhale)	01.07.2021	366.467,03
7	Gümüşhane İl Merkezi ve İlçelerinde Bulunan Anaokulları İçin İhtiyaç Duyulan Oyuncak ve Materyal Alımı İşi	19.Mad. Açık İhale(E-İhale)	19.11.2021	55.840,50
8	Gümüşhane Mareşal Çakmak Sosyal Bilimler Lisesi Pansiyonu Kazan Tadilatı Yapım İşi	19.Mad. Açık İhale(E-İhale)	08.10.2021	263.490,00
9	Milli Eğitim Müdürlüğüne Bağlı Okullarda Muhtelif Kas-Kad Kazan Değişimi Yapım İşi	19.Mad. Açık İhale(E-İhale)	17.09.2021	547.461,61
10	Merkez Karşıyaka Mahallesi Anaokulu ve Çevre Düzenlemesi Yapım İşi	19.Mad. Açık İhale(E-İhale)	20.09.2021	3.738.000,00
11	Okulların Proje ve Yaklaşık Maliyetlerinin Hazırlanması Hizmet Alımı İşi	Pazarlık (E-İhale)	16.08.2021	79.985,00
12	Gümüşhane İl Milli Eğitim Müdürlüğüne Bağlı Okul/Kurumlara İhale Öncesi, İnşaat Aşaması ve İnşaat Sonrası Danışmanlık (Müşavirlik ve Kontrollük Hizmetleri) Hizmet Alımı İşi	19.Mad. Açık İhale(E-İhale)	29.11.2021	861.000,00

2021 yılı içinde İl Milli Eğitim Müdürlüğü adına 22/b' ye göre 21 adet, 22/d 'ye göre 52 adet ve 3/e' ye göre 2 adet doğrudan temin yapılmıştır.

C- İdaremiz bütçesinde bulunan tahsisli ödenekler kapsamında yapılan doğrudan teminler ile ihaleler

1	Gümüşhane İl Emniyet Müdürlüğü Muhtelif Spor Malzemesi Alımı	Pazarlık (E-İhale)	31.05.2021	127.000,00 TL
2	Gümüşhane Merkez, Kelkit ve Şiran İlçe Emniyet Müdürlüğü KGYS Bakım Onarım Hizmet Alımı İşi	19.Mad. Açık İhale(E-İhale)	28.10.2021	191.880,00 TL
3	Gümüşhane İl Emniyet Müdürlüğü Kazan Dairesi ve Çatı Onarım İşi	19.Mad. Açık İhale(E-İhale)	16.08.2021	182.665,00 TL
4	Gümüşhane İl Emniyet Müdürlüğü KGYS Sistem Taşıma Yapım İşi	Pazarlık (E-İhale)	10.12.2021	439.000,00 TL
5	Gümüşhane İl Kültür ve Turizm Müdürlüğü UPS Onarım İşi	19.Mad. Açık İhale(E-İhale)	17.05.2021	75.900,00 TL

2021 yılı içinde İl Emniyet Müdürlüğü adına 23 adet, 112 Acil Çağrı Merkezi Müdürlüğü adına 11 adet ve Aile Sosyal Politikalar İl Müdürlüğü adına 1 adet Doğrudan Temin yapılmıştır.

Ayrıca İlimiz ve İlçelerinde, idaremiz ve diğer kurumlara ait 29 adet işin yaklaşık maliyet tespiti, ihale iş ve işlemlerine ait kontrollük, geçici kabul ve kesin kabul işlemleri birimimiz teknik personelleri tarafından elektronik ve mekanik olarak yapılmıştır.

7- 2021 YILINDA YAPILAN HARCAMALAR

AÇIKLAMA	TUTAR (TL)
Akaryakıt ve Yağ Alımları	3.206.743,53
İş Makinesi Onarım Giderleri	4.191.323,46
Sıvılaştırılmış Gaz Alımı (LNG)	691.656,53
Taşıt Kiralama Giderleri	536.581,34
Diğer Harcamalar	5.717.298,74
TOPLAM TUTAR	14.343.603,60

PLAN VE PROJE MÜDÜRLÜĞÜ



Kelkit Balkaya Köyü İçme Suyu Deposu



Kelkit Çamur Köyü İçme Suyu Deposu

PLAN PROJE MÜDÜRLÜĞÜ 2021 YILI FAALİYET RAPORU

KURUMSAL SINIF.	FOKSİYONEL SINIF.	FİN. TİPİ	EKONOMİK SINIF.	AÇIKLAMA	Geçen Yıllan Devreden Ödenek	Bütçe İle Verilen Ödenek	Olağan Ek ve Üstü Verilen Ödenek	Aktarma İle Eklenen (-)	Aktarma İle Düşülen (+)	Net Bütçe Ödeneği Toplamı	Bütçe Gideri Toplamı	İptal Edilen Ödenek	Sonraki Yıla Devreden Ödenek
44.29.35.00.00	01.1.2.00.000	05	03.3	Yolluklar	0.00	5.000.00	0.00	0.00	0.00	5.000	1.297.80	3.702.20	0.00
44.29.35.00.00	01.1.2.00.000	05	03.4	Görev Giderleri	0.00	5.000.00	0.00	0.00	0.00	5.000.00	0.00	5.000.00	0.00
44.29.35.00.00	01.1.2.00.000	05	03.5	Hizmet Alımları	0.00	50.000.00	0.00	109.611.00	0.00	159.611.00	159.611.00	0.00	0.00
44.29.35.00.00	01.1.2.00.000	05	03.7	Menkul Mal, Gayrimaddi Hak Alım, Bakım ve Onarım Giderleri	0.00	10.000.00	0.00	0.00	0.00	10.000.00	0.00	10.000.00	0.00
44.29.35.00.00	01.3.1.01.000	08	06.7	Kelkit Şen Köyü Millet Konağı Yapım İşİ	0.00	0.00	8.473.29	0.00	0.00	8.473.29	0.00	0.00	8.473.29
44.29.35.00.00	01.3.9.22.000	05	03.7	AO Tarayıcı Alımı	0.00	60.000.00	0.00	0.00	60.000.00	0.00	0.00	0.00	0.00
44.29.35.00.00	01.3.9.23.000	05	03.7	Program Alımı	0.00	100.000.00	0.00	0.00	100.000.00	0.00	0.00	0.00	0.00
44.29.35.00.00	01.3.9.25.000	05	03.5	Su Tahlil ve Analiz Giderleri	0.00	50.000.00	0.00	0.00	30.000.00	20.000.00	19.475.89	524.11	0.00
44.29.35.00.00	01.3.9.30.000	08	03.5	Sayısal Harita Yapım Projesi	774.343.80	0.00	96.195.18	0.00	0.00	870.538.98	66.107.98	0.00	804.431.00
44.29.35.00.00	04.2.1.25.000	08	05.4	Kürtün Çayırçukur Köyü İçme suyu Tesisi Yapımı	0.00	0.00	98.806.14	0.00	0.00	98.806.14	98.806.14	0.00	0.00
44.29.35.00.00	05.2.0.05.000	08	03.8	İller Bankası Köy Alt Yapı Hizmetleri Yapım Projesi	171.817.38	0.00	0.00	0.00	171.817.38	0.00	0.00	0.00	0.00
44.29.35.00.00	05.2.0.07.000	08	03.8	Gümüşhane İli Altyapı Hizmetleri Projesi	100.000.00	0.00	0.00	0.00	100.000	0.00	0.00	0.00	0.00
44.29.35.00.00	08.1.0.11.000	08	06.7	Tanap Zigana Turizm Merkezi Alt Yapı Uygulamaları Projesi	552.19	0.00	0.00	0.00	0.00	552.19	0.00	0.00	552.19
44.29.35.00.00	08.2.0.55.000	08	03.8	Süleymaniye Mahallesi Turizm Merkezi Altyapı Uygulamaları Prj.	99.866.50	0.00	0.00	0.00	0.00	99.866.50	0.00	0.00	99.866.50
TOPLAM					1.146.579.87	280.000.00	203.474.61	109.611.00	461.817.38	1.277.848.10	345.298.81	19.226.31	913.322.98

PLAN PROJE MÜDÜRLÜĞÜ 2021 YILI FAALİYET RAPORU

1- PROJELER

S.No.	İlçesi	Köy /Mahalle	Proje Adı
1	Merkez	Yağlıdere	Depo ve İsale Hattı Yapımı
2	Merkez	Aktutan	Depo Onarımı ve İsale Hattı Yapımı
3	Merkez	Kızılcaköy	Şebeke Hattı Onarımı
4	Merkez	Olucak	Depo Onarımı
5	Merkez	Çamlıköy	Depo Onarımı ve Depo Yapımı
6	Merkez	Yeşilyurt	Depo ve İsale Hattı Yapımı
7	Merkez	Hasköy	Depo Onarımı Sondaj ve Terfi Hattı Yapımı
8	Merkez	Üçkol	İsale Hattı Yapımı
9	Merkez	Pirahmet	Depo Onarımı
10	Merkez	Yukarı Alıçlı	Depo Onarımı, İsale ve Şebeke Hattı Yapımı
11	Merkez	Duymadık	Depo Onarımı, İsale ve Şebeke Hattı Yapımı
12	Merkez	Yeniyol	Terfi Hattı Yapımı
13	Merkez	Çayırardı	Depo ve İsale Hattı Yapımı
14	Merkez	Kocayokuş	Şebeke Hattı Onarımı
15	Merkez	İkisu	Depo Onarımı
16	Merkez	Mescitli	2 Adet Depo Onarımı, Sondaj ve Terfi Hattı Yapımı
17	Merkez	Aşağı Alıçlı	Depo Onarımı
18	Merkez	Yukarı Yuvalı	Depo Onarımı ve İsale Hattı Yapımı
19	Merkez	Gözeler	Depo Onarımı
20	Merkez	Avşarbeyli	Depo Onarımı (2 Adet)
21	Merkez	Sungurbeyli	Kaptaj Yapımı ve Depo Onarımı
22	Merkez	Boyluca	Sondaj ve Terfi Hattı Yapımı
23	Merkez	Süle	Sondaj ve Terfi Hattı Yapımı
24	Merkez	Kaletaş	Depo Onarımı
25	Merkez	Yeşildere	Depo Onarımı (3 Adet)
26	Merkez	Yağmurdere	Depo ve İsale Hattı Yapımı
27	Merkez	Beşoba	Depo Onarımı ve İsale Hattı Yapımı

S.No.	İlçesi	Köy /Mahalle	Proje Adı
28	Merkez	Bandırlak	Depo Onarımı
29	Merkez	İkiz	Depo Onarımı
30	Merkez	Akocak	Depo Onarımı
31	Merkez	Güvercinlik	İsale Hattı Yapımı
32	Merkez	Çalık	Kaptaj ve Drenaj Yapımı
33	Kelkit	Yeniyol	İsale Hattı Yapımı
34	Kelkit	Ağıl	50 Ton Depo Yapımı
35	Kelkit	Çimenli	İsale ve Şebeke Hattı Yapımı
36	Kelkit	Yukarı	İsale ve Şebeke Hattı Yapımı
37	Kelkit	Yolçatı	İsale ve Şebeke Hattı Yapımı
38	Kelkit	Gültepe	İsale ve Şebeke Hattı Yapımı
39	Kelkit	Doğanca	İsale ve Şebeke Hattı Yapımı
40	Kelkit	Eskiyol	İsale ve Şebeke Hattı Yapımı
41	Kelkit	Özen	İsale ve Şebeke Hattı Yapımı
42	Kelkit	Dölek	İsale Hattı Yapımı
43	Köse	Özbeyli	İsale Hattı Yapımı
44	Köse	Yuvacık	İsale Hattı Yapımı
45	Köse	Akbaba	50 m ³ Betonarme Depo Yapımı
46	Köse	Salyazı	Depo Onarımı
47	Köse	Bizgili	Güneş Enerjisi Tesisi
48	Köse	Gökçe	Güneş Enerjisi Tesisi
49	Köse	Övünce	Güneş Enerjisi Tesisi ve Depo Onarımı
50	Köse	Subaşı	Sondaj Yapımı
51	Kürtün	Elceğiz	İsale Hattı Yapımı
52	Kürtün	Kızılot	Depo Yapımı
53	Kürtün	Kırgeliş	İsale Hattı Yapımı
54	Kürtün	Şendere	İsale Hattı Yapımı
55	Kürtün	Kürtün	Çayırçukur
56	Kürtün	Kürtün	Taşlıca

S.No.	İlçesi	Köy /Mahalle	Proje Adı
57	Kürtün	Demirciler	Depo Yapımı
58	Kürtün	Beşir	İsale Hattı Yapımı
59	Kürtün	Göndere	Depo Onarımı
60	Kürtün	Elmalı	İsale Hattı ve Depo Yapımı
61	Kürtün	Söğütelı	İsale Hattı ve Depo Yapımı
62	Kürtün	Yaylalı	Depo yapımı
63	Şiran	Akçalı	Sondaj Yapımı
64	Şiran	Ara Köyü	Kaptaj Yapımı
65	Şiran	Aksaray	Depo Onarımı
66	Şiran	Sarıca	Depo Onarımı
67	Şiran	Babuş	Depo Onarımı
68	Şiran	Seydibaba	İsale Hattı Onarımı
69	Şiran	Alıç	İsale Hattı Yapımı
70	Şiran	Ardıçlı	İsale Hattı Yapımı
71	Şiran	Çavlan	İsale Hattı Yapımı
72	Şiran	Gökçeler	İsale Hattı ve Depo Yapımı
73	Şiran	Günyüzü	Drenaj Yapımı
74	Torul	Alınyayla	İsale Hattı Yapımı (3 Km)
75	Torul	Budak	İsale Hattı Yapımı
76	Torul	Büyükçit	İsale Hattı Yapımı
77	Torul	Dedeli	Kaptaj ve Depo Onarım
78	Torul	Demirkapı	Depo Yapımı ve Depo Onarımları
79	Torul	Gümüştüğü	İsale Hattı Yapımı
80	Torul	Günay	İsale Hattı Yapımı
81	Torul	Harmancık	İsale Hattı Onarımı
82	Torul	Herek	Depo Yapımı
83	Torul	Kopuz	Depo Yapımı

S.No.	İlçesi	Köy /Mahalle	Proje Adı
84	Torul	Küçükçit	Depo Onarımı ve İsale Hattı Yapımı
85	Torul	Budak	Diker İçmesuyu yapımı
86	Torul	Köstere	Ligonos içmesuyu yapımı
87	Kelkit	Ağıl	İçmesuyu yapımı
88	Kelkit	Bulak	İçmesuyu yapımı
89	Kürtün	Gürgenli	İçmesuyu yapımı
90	Kürtün	Gündoğdu	İçmesuyu yapımı
91	Kürtün	Demirciler	İçmesuyu yapımı
92	Kürtün	Şendere	İçmesuyu yapımı
93	Kürtün	Çayırçukur	İçmesuyu yapımı
94	Merkez	Sargınkaya	İçmesuyu yapımı
95	Şiran	Araköy	İçmesuyu yapımı

2 – YAPILAN İŞLER

S.No.	İlçesi	Köy /Mahalle	Proje Adı
1	Merkez	Karamustafa	252 ada 4 parsel zemin etüt raporu onaylanması
2	Merkez	Aktutan	197 ada 45 parsel zemin etüt raporu onaylanması
3	Merkez	Gözeler	151 ada 1 parsel zemin etüt raporu onaylanması
4	Merkez	Aksu	121 ada 6 parsel zemin etüt raporu onaylanması
5	Merkez	Yeniköy	168 ada 3 parsel zemin etüt raporu onaylanması
6	Merkez	Gökçepınar	207 ada 2 parsel zemin etüt raporu onaylanması
7	Merkez	Dumanlı	102 ada 1 parsel emin etüt raporu onaylanması
8	Merkez	Gökçepınar	207 ada 1 parsel zemin etüt raporu onaylanması
9	Köse	Kabaktepe	142 ada 1 parsel zemin etüt raporu onaylanması
10	Kürtün	Sapmaz	192 ada 2 parsel zemin etüt raporu onaylanması
11	Kürtün	Taşlıca	207 ada 14 parsel zemin etüt raporu onaylanması
12	Şiran	Kaynakbaşı	119 ada 18 parsel zemin etüt raporu onaylanması
13	Şiran	Kaynakbaşı	119 ada 19 parsel zemin etüt raporu onaylanması
14	Merkez	Alemdar	İçme Suyu Sondaj Yapım İşi
15	Merkez	Akgedik	İçme Suyu Sondaj Yapım İşi

S.No.	İlçesi	Köy /Mahalle	Proje Adı
16	Merkez	Sungurbeyli	İçme Suyu Sondaj Yapım İşi
17	Merkez	Akhisar	İçme Suyu Sondaj Yapım İşi
18	Merkez	Süle	İçme Suyu Sondaj Yapımı
19	Merkez	Hasköy	İçme Suyu Sondaj Yapımı
20	Merkez	Harmancık	İçme Suyu Sondaj Yapımı
21	Merkez	Tamzı	İçme Suyu Sondaj Yapımı
22	Kelkit	Doğanca	İçme Suyu Sondaj Yapımı
23	Köse	Subaşı	İçme Suyu Sondaj Yapım İşi
24	Şiran	Aş.Akçalı	İçme Suyu Sondaj Yapım İşi
25	Torul	Büyükçit	İçme Suyu Sondaj Yapımı
26	Kelkit	Çimenli	İçme Suyu Yapım İşleri
27	Kelkit	Özen	İçme Suyu Yapım İşleri
28	Kelkit	Yeniyol	İçme Suyu Yapım İşleri
29	Kelkit	Yk. Özlüce	İçme Suyu Yapım İşleri
30	Kelkit	Ağıl	İçme Suyu Yapım İşleri
31	Kelkit	Dölek	İçme Suyu Yapım İşleri
32	Şiran	Seydibaba	İçme suyu isale hattı onarımı
33	Şiran	Babuş	İçme Suyu Depo Onarım Yapım İşi
34	Şiran	Cavlan	İçme suyu isale hattı yapım işi
35	Şiran	Ara Köyü	İçme Suyu Drenaj ve Kaptaj Yapım İşi
36	Merkez	Boyluca	Halezara Mah. İçme ve Kullanma Suyu Sondaj Yapım İşi
37	Merkez	Yeniyol	Bükler Mevkii Mah. İçme ve Kullanma Suyu Sondaj Yapım İşi
38	Merkez	Hasköy	İçme ve Kullanma Suyu Sondaj Yapım İşi
39	Merkez	Süle	İçme ve Kullanma Suyu Sondaj Yapım İşi
40	Merkez	Sargınkaya	Terfi binası Terfi hattı Yapımı ve Depo Onarım Yapım İşi
41	Merkez	Aktutan	(Orta, Bektaşlı, Cabri Mahalleleri) Depo ve İsale Hattı Onarım İşi
42	Merkez	Güvercinlik	Köyü Ek İçme Suyu İsale Hattı Yapım İşi
43	Merkez	Çalık	İçme Suyu, Depo Onarım İşi

S.No.	İlçesi	Köy /Mahalle	Proje Adı
44	Merkez	Pirahmet	İçme Suyu, Depo Onarım İşi
45	Merkez	Aş.Alıçlı	İçme Suyu, Depo Onarım İşi
46	Merkez	İkisü	İçme Suyu, Depo Onarım İşi
47	Merkez	Aktutan	İçme Suyu, Depo Onarım İşi
48	Merkez	Kızılca	İçme Suyu, İsale Hattı ve Depo Onarım İşi
49	Merkez	Kocayokuş	İçme Suyu, İsale Hattı ve Depo Onarım İşi
50	Merkez	Çayırardı	Aşağı Mahalle İçme Suyu Tesisi Yapım İşi
51	Merkez	Avşarbeyli	2 Adet Depo Onarım Kaptaj ve Maslak Yapım İşi
52	Merkez	Sungurbeyli	2 Adet Depo Onarımı, Kaptaj ve İsale Hattı Yapım İşi
53	Merkez	Üçkol	İçme Suyu yapım ve Onarım İşi
54	Merkez	Yeşildere	3 Adet Depo Onarım İşi
55	Köse	Özbeyli	İçme Suyu İsale Yapım İşi
56	Köse	Akbaba	50 Ton Depo Yapım İşi
57	Köse	Övünce	50 Ton Depo Yapım İşi
58	Şiran	Gökçeler	İçme Suyu İsale Hattı ve Bağlantı Yapım İşi
59	Şiran	Sarıca	İçme Suyu Depo Onarım İşi
60	Şiran	Aksaray	İçme Suyu Depo Onarım İşi
61	Torul	Zigana	Kayak tesisi bölgesi halihazır harita kontrollüğü
62	Kürtün	Beytarla	109/7,110/7,110/9,111/16,111/17,113/1 ve 113/2 parsellerde imar uygulaması
63	Merkez	Dibekli	123 ada 12 parsel imar uygulaması kontrollüğü
64	Torul	Gülaçar	244 ada 2 parsel imar uygulaması kontrollüğü
65	Merkez	Gümüşkaya	113 ada 14 parsel imar uygulaması kontrollüğü
66	Şiran	Günyüzü	117 ada 2 parsel imar uygulaması kontrollüğü
67	Merkez	Harmancık	106 ada 5 parsel imar uygulaması kontrollüğü
68	Merkez	Hasköy	134 ada 3,4 parsel imar uygulaması kontrollüğü
69	Köse	Örenşar	183 ada 1 parsel imar uygulaması kontrollüğü
70	Merkez	Olukdere	110 ada 15 parsel imar uygulaması kontrollüğü
71	Kürtün	Sapmaz	198 ada 1 parsel imar uygulaması kontrollüğü

S.No.	İlçesi	Köy /Mahalle	Proje Adı
72	Torul	Bahçelik	123 ada 1 parsel imar uygulaması kontrollüğü
73	Merkez	Yağlıdere	302 ada 12, 316 ada 20 parsel imar uygulaması kontrollüğü
74	Merkez	Yayladere	101 ada 62 parsel imar uygulaması kontrollüğü
75	Şiran	Yedibölük	132 ada 2 parsel imar uygulaması kontrollüğü
76	Merkez	Yeniyol	163 ada 6, 176 ada 1 parsel imar uygulaması kontrollüğü
77	Kürtün	Yeşilköy	107 ada 9 parsel imar uygulaması kontrollüğü
78	Merkez	Yeşilyurt	101 ada 188, 112 ada 13 parsel imar uygulaması kontrollüğü
79	Kelkit	Gerdekhisar	163 ada 4 parsel imar uygulaması kontrollüğü
80	Torul	Harmancık	119 ada 41 parsel imar uygulaması kontrollüğü
81	Şiran	Seydibaba	392 ada 191 parsel imar uygulaması kontrollüğü
82	Torul	Zigana	205 ada 1,2,3 parsel imar uygulaması kontrollüğü
83	Torul	Altınpınar	245 ada 634 parsel vaziyet planı kontrollüğü
84	Merkez	Dörtkonak	209 ada 1 parsel vaziyet planı kontrollüğü
85	Merkez	Dumanlı	102 ada 1 parsel vaziyet planı kontrollüğü
86	Merkez	Kaletaş	108 ada 10 parsel vaziyet planı kontrollüğü
87	Merkez	Mescitli	160 ada 57 parsel vaziyet planı kontrollüğü
88	Kelkit	Sadak	376 ada 40 parsel vaziyet planı kontrollüğü
89	Merkez	Tekke	239 ada 6 parsel vaziyet planı kontrollüğü
90	Merkez	Yk.Yuvalı	122 ada 19, 125 ada 2 parsel vaziyet planı kontrollüğü
91	Kelkit	Söğütlü	Kil ve taş ocağı haritası kontrollü
92	Merkez		Balyemez konağı vaziyet planı için arazi ölçümü
93	Merkez	Yağlıdere	Heyelenlı saha için halihazır harita yapımı
94	Merkez	Olucak	3.derece sit alanı için halihazır harita yapımı
95	Merkez	Yağlıdere	Krom vadisi 3. derece sit alanı için halihazır harita yapımı
96	Torul	Kirazlık	Zipline için halihazır harita yapımı
97	Merkez	Sarıçiçek	106 ada 15 parsel yerleşik alını için halihazır harita yapımı
98	Kürtün	Söğüteli	Şehit mezarlık yolu için halihazır harita yapımı
99	Şiran		Fen lisesi müfettiş için halihazır harita yapımı

S.No.	İlçesi	Köy /Mahalle	Proje Adı
100	Kürtün	Üçtaş	Ortaokul yerindeki heyelan sahası için halihazır harita yapımı
101	Merkez	Mescitli	215 ada 1 parsel O.S.B Yapılması Planlanan Alan İçin halihazır harita yapımı
102	Merkez		Raif tuna konağı vaziyet planı hazırlanması ve ölçümü
103			İçme suyu tahsis, askı ilanı ve tahsis kararı yazışmaları
104			İller Bankası Ödenekleri ve yazışmaları
105			Dokap, Yeşilyol ödenek talepleri ve yazışmaları
106			Turizm Müdürlüğü ödenekleri ve yazışmaları
107			Envanter Güncelleme Çalışmaları
108	Merkez	Çayırardı	Aş.Çayırardı mahallesi menba tahsisi yapılması
109	Kelkit	Yk.Özlüce	Menba tahsisi yapılması
110	Kürtün	Kızılot	Menba tahsisi yapılması
111	Şiran	Gökçeler	Menba tahsisi yapılması
112	Kelkit	Aş.Özlüce	Menba tahsisi yapılması
113	Köse	Özbeyli	Menba tahsisi yapılması
114	Merkez	Güvercinlik	Menba tahsisi yapılması
115	Şiran	Telme	Menba tahsisi yapılması
116	Şiran	Sadık	Yk.Sadık menba tahsisi yapılması
117	Torul	Aksüt	Komlar menba tahsisi yapılması
118	Merkez	Gümüşkaya	Menba tahsisi yapılması
119	Kürtün	Taşlıca	Dağtarla Menba tahsisi yapılması
120	Merkez	Yeşilyurt	Kalkanlı menba tahsisi yapılması



Merkez Alemdar Köyü Sondaj Çalışması



Şiran Babuş Köyü Depo Yapımı



Şiran Seydibaba Köyü İçme Suyu İnşaatı



Merkez Aktutan Köyü Sulama Havuzu Onarımı



Merkez Çalık Köyü Depo Onarımı



Merkez Çayırardı Köyü Depo Onarımı



Merkez Çayırardı Köyü İsale Hattı Güz. Yap.



Köse Akbaba Köyü Depo Yapımı



Köse Övünce Köyü Depo İnşaatı



Merkez Üçkol Köyü İsale Hattı Yapımı



İçmesuyu Çalışması

HUKUK İŐLERİ



İL ÖZEL İDARESİ DAVA DOSYALARI

2010 YILINDAN ÖNCE AÇILAN DAVALAR

S. No	Esas No	Mahkemesi	Davacı	Davalı	Dava Konusu	Sonuç
1	2009/1	Gümüşhane As. Huk. Mah.	Şiran Belediye Başkanlığı	İl Özel İdaresi	Alacak (Su bedeli)	Aleyhte Temyiz
2	2002/208	Gümüşhane As. Huk. Mah.	Şakir Kömürcü	İl Özel İdaresi	Tazminat	Devam Ediyor

2010 YILINDA AÇILAN DAVALAR

S. No	Esas No	Mahkemesi	Davacı	Davalı	Dava Konusu	Sonuç
1	2010/86	İstanbul 1. As. Huk. Mah.	İnal Ataç Varisleri	İl Özel İdaresi	Fehmi Ataç Konağı	Lehte Sonuç- Temyizde
2	2010/563	Gümüşhane As. Huk. Mah.	İl Özel İdaresi	Bayındırlık Tek. Per.	Yusuf Çiftçioğlu İlkokulu	Aleyhte Temyiz
3	2010/147	Gümüşhane As. Huk. Mah.	İl Özel İdaresi	Selçuk İnş. Tic.	Yusuf Çiftçioğlu İlkokulu	Temyizde

2011 YILINDA AÇILAN DAVALAR

S. No	Esas No	Mahkemesi	Davacı	Davalı	Dava Konusu	Sonuç
1	2011/180	Gümüşhane As. Huk. Mah.	Nebahat Giriftin	İl Özel İdaresi	Maddi-Manevi Tazminat	Devam Ediyor

2012 YILINDA AÇILAN DAVALAR

S. No	Esas No	Mahkemesi	Davacı	Davalı	Dava Konusu	Sonuç
1	2012/177	Kelkit Sulh Ceza Mah.	Sami Erdoğan	İl Özel İdaresi	İmar Para Cezasına İptali	Devam Ediyor
2	2012/332	Trabzon İdare Mahkemesi	Daştan Meral	İl Özel İdaresi	Taş Ocağı Ruhsat İptali	Devam Ediyor

2013 YILINDA AÇILAN DAVALAR

S. No	Esas No	Mahkemesi	Davacı	Davalı	Dava Konusu	Sonuç
1	2013/533	Trabzon İdare Mahkemesi	Tamer Özdemir ve Arkadaşları	İl Özel İdaresi	Arazlar Ruhsat İptali	Temyiz
2	2013/395	Gümüşhane As. Huk. Mah.	Fatma Yavsiebussuutoğlu	İl özel İdaresi	El Atmanın Önlenmesi	Devam Ediyor

2014 YILINDA AÇILAN DAVALAR

S. No	Esas No	Mahkemesi	Davacı	Davalı	Dava Konusu	Sonuç
1	2014/139	Kelkit As. Hukuk Mah.	İl Özel İdaresi	NTF İnş. Tic. Şti.	Kılıççı Grup Yolu	Leyhte Sonuç-Temyiz
2	2014/140	Kelkit As. Hukuk Mah.	İl Özel İdaresi	Karınca İnş. Tic.	Akdağ-Bindal Grup Yolu	Leyhte Sonuç-Temyiz

2015 YILINDA AÇILAN DAVALAR

S. No	Esas No	Mahkemesi	Davacı	Davalı	Dava Konusu	Sonuç
1	2015/167	G.hane As. (iş) Huk. Mah.	Mehmet Aslan	İl Özel İdaresi	Yıllık İzin Ücreti Alacağı	Aleyhte Sonuç-Temyiz
2	2015/1625	Trabzon İdare Mahkemesi	Halil İbrahim DALOĞLU	İl Özel İdaresi	Kamulaştırma İptali	Devam Ediyor
3	2015/1671	Trabzon İdare Mahkemesi	Temel SAVCI-Talip MACİT	İl Özel İdaresi	İmar Planı İptali	Devam Ediyor

2016 YILINDA AÇILAN DAVALAR

S. No	Esas No	Mahkemesi	Davacı	Davalı	Dava Konusu	Sonuç
1	2016/116	Gümüşhane As. Huk. Mah.	Haydar Akdemir Varisleri	İl Milli Eğitim Müd	Tazminat	Temyizde
2	2016/154	Şiran Asliye Hukuk Mah.	Abdurrahman Özel	İl Özel İdaresi	Sosyal Denge Tazminatı	Lehte-Temyizde
3	2016/83	Şiran Asliye Hukuk Mah.	SGK Başkanlığı	İl Özel İdaresi	Tazminat	Aleyhte sonuçlandı- İstinafta

2017 YILINDA AÇILAN DAVALAR

S. No	Esas No	Mahkemesi	Davacı	Davalı	Dava Konusu	Sonuç
1	2017/1943	Erzincan İdare Mahkemesi	Yıldız Bakır Madencilik	İl Özel İdaresi	İdari İşlemin İptali	Devam Ediyor
2	2017/1162	Erzincan İdare Mahkemesi	Ahmet Usta	İl Özel İdaresi	İdari İşlemin İptali	Temyizde
3	2017/228	Gümüşhane Asliye Huk. Mah.	Muhammet AŞKın	İl Özel İdaresi	Kamulaştırma	Temyizde
4	2017/386	Erzincan İdare Mahkemesi	Temel Savcı	İl Özel İdaresi	İdari İşlemin iptali	Temyizde
5	2017/111	Gümüşhane As. Huk. Mah.	Cevdet Saraç	İl Özel İdaresi	İzin Ücreti Alacağı	Temyizde

2018 YILINDA AÇILAN DAVALAR

S. No	Esas No	Mahkemesi	Davacı	Davalı	Dava Konusu	Sonuç
1	2018/262	Gümüşhane As. Huk. Mah.	Selçuk Koç	İl Özel İdaresi	Maddi Tazminat	Devam Ediyor
2	2018/27	Trabzon 1. İş Mahkemesi	Aysel Tokgöz-Erdal Tokgöz	İl Özel İdaresi ve Ahmet Taştan	Maddi Tazminat	Devam Ediyor
3	2018/585	Gümüşhane As. Huk. Mah.	İl Özel İdaresi	Nazım Cığerci	Borç isnadına itiraz	Devam Ediyor
4	2018/363	Erzincan İdare Mahkemesi	Yeşim Usta	İl Özel İdaresi	İdari İşlemin İptali	Temyizde
5	2018/368	Erzincan İdare Mahkemesi	Metin Bayır	İl Özel İdaresi	İdari işlemin iptali	Temyizde
6	2018/2661	Ankara 19. İdare Mahkemesi	Cengiz Kesler	İl özel İdaresi	Ohal Kararına İtiraz	Devam Ediyor
7	2018/1328	Erzincan İdare Mahkemesi	Onbir Kardeşler	İl Özel İdaresi	İdari İşlemin İptali	Temyizde
8	2018/295	Gümüşhane Asliye Huk. Mah.	İl Özel İdaresi	Osman Eler ve Diğ.	Kamulaştırma	Devam Ediyor
9	2018/166	Erzincan İdare Mahkemesi	Ahmet Savcı	İl Özel İdaresi	İdari İşlemin İptali	Temyizde

2019 YILINDA AÇILAN DAVALAR

S. No	Esas No	Mahkemesi	Davacı	Davalı	Dava Konusu	Sonuç
1	2019/48	Gümüşhane As. Huk. Mah.	Nizam Aydın ve Diğerleri	İl Özel İdaresi	Tazminat	Devam Ediyor
2	2019/793	Erzincan İdare Mahkemesi	Öztürkler İnşaat	İl Özel İdaresi	İdari İşlemin İptali	Devam Ediyor
3	2019/1320	Erzincan İdare Mahkemesi	Özkürtün Belediye Baş.	İl Özel İdaresi	İdari İşlemin İptali	Devam Ediyor
4	2019/549	Gümüşhane As. Ceza Mah.	İl Özel İdaresi	İdris Ulus	İş Makinasının Hasarı	Devam Ediyor
5	2019/959	Erzincan İdare Mahkemesi	Onbir Kardeşler	İl Özel İdaresi	Tam Yargı Davası	Devam Ediyore

2020 YILINDA AÇILAN DAVALAR

S. No	Esas No	Mahkemesi	Davacı	Davalı	Dava Konusu	Sonuç
1	2020/241	Gümüşhane As. Huk. Mah.	Neslihan Dağdeviren	İl Özel İdaresi	Kıdem Tazminatı	Devam Ediyor

2021 YILINDA AÇILAN DAVALAR

S.No.	Mahkemesi	Davacı	Davalı	Dava Konusu	Sonuç
1	Gümüşhane Asliye Hukuk Mahkemesi	Özel İdare İşçileri	İl Özel İdaresi	İşçi Alacakları	Temyizde

YAZI İŞLERİ MÜDÜRLÜĞÜ

YAZI İŞLERİ



YAZI İŐLERİ MÜDÜRLÜĐÜ FAALİYETLERİ

İl Özel İdaresi Yazı İşleri Müdürlüğü tarafından,

Evrak bürosu iş ve işlemleri,

Kurum arşivi iş ve işlemleri,

Resmi yazışma kurallarının, kanun, yönetmelik ve yönergeler doğrultusunda yürütülmesi için birimler arası koordinasyon sağlanması, teftiş ve denetimlerin takibi görevlerini yürütülmekte olup, bu hizmetler 1 Müdür, 1 memur ve 4 büro görevlisi personel ile yapılmaktadır.

Evrak Bürosu İş ve İşlemleri

2021 Yılı İçerisinde İl Özel İdaresi,

Gelen Evrak Sayısı:15445

Giden Evrak Sayısı :7701

Alınan Onay Sayısı :1282

Toplam Evrak Akışı :24428

Postalama İşlemleri

Adi Posta 631 adet

İadeli Taahhütlü Posta 786 adet

Taahhütlü :1 adet

Tebliğat Kanunu'na Göre Yapılan Posta :13 adet

PTT Kargo ile gönderilen posta :3 adet olmak üzere, toplam 1434 adet evrak postalama işlemi yapılmıştır.

Resmi Yazışma Kurallarının Uygulanması İşlemleri

Kurumumuzun tüm resmi yazışmalarının, ilgili kanun, yönetmelik ve yönergeler doğrultusunda yürütülmesi için Birimler arası koordinasyon sağlanmaktadır.

2021 YILI BİRİMLERE GÖRE GELEN- GİDEN EVRAK DAĞILIMI

BİRİMLER	GELEN EVRAK SAYISI	GİDEN EVRAK SAYISI	ALINAN ONAY SAYISI	TOPLAM EVRAK SAYISI
İnsan Kaynakları ve Eğitim Müdürlüğü	1096	463	86	1645
Yazı İşleri Müdürlüğü	454	45	3	502
Encümen Müdürlüğü	277	88	6	371
Mali Hizmetler Müdürlüğü	1013	341	103	1457
Ruhsat ve Denetim Müdürlüğü	920	485	36	1441
Plan Proje ve Etüt Müdürlüğü	1162	618	45	1825
İmar ve Kentsel İyileştirme Müdürlüğü	4723	3786	230	8739
Destek Hizmetleri Müdürlüğü	1611	649	312	2572
Yol ve Ulaşım Hizmetleri Müdürlüğü	1502	468	131	2101
Tarım Hizmetleri Müdürlüğü	1505	473	285	2263
Petimtaş	218	45	0	263
Bilgi İşlem Müdürlüğü	424	181	0	605
Hukuk İşleri	228	18	21	267
Kültür ve Sosyal İşler Müdürlüğü	312	41	24	377
TOPLAM	15445	7701	312	24428

BİLGİ İŞLEM MÜDÜRLÜĞÜ



BİLGİ İŞLEM MÜDÜRLÜĞÜ 2021 YILI FAALİYET RAPORU

KURUMSAL SINIFLANDIRMA	FONKSİYONEL SINIF	FİN. TİPİ	EKONOMİK SINIF	AÇIKLAMA	Geçen Yılda Devreden Ödenek	Bütçe İle Verilen Ödenek	Olağan ek ve üstü verilen Ödenek	Aktarma ile Ekle-nen (-)	Aktarma ile Düşü-len (+)	Bütçe Ödenegi Toplamı	Bütçe Gideri Toplamı	İptal Edilen Ödenek	Sonraki Yıla Devre-den Ödenek
44.29.39.00	01.1.2.00	05	03.3	Yolluklar	0,00	5.000,00	0,00	0,00	0,00	5.000,00	0,00	5.000,00	0,00
44.29.39.00	01.1.2.00	05	03.5	Hizmet Alımları	0,00	5.000,00	0,00	0,00	0,00	5.000,00	0,00	5.000,00	0,00
44.29.39.00	01.1.2.00	05	03.7	Menkul Mal, Gayri maddi Hak Alım, Bakım ve Onarım Giderleri	0,00	20.000,00	0,00	5.000,00	0,00	25.000,00	25.000,00	0,00	0,00
44.29.39.00	01.01.2.19	05	03.7	Token Cihazı Alım Projesi	0,00	14.000,00	0,00	0,00	0,00	14.000,00	3.318,16	10.681,84	0,00
TOPLAM					0,0	44.000,00	0,00	5.000,00	0,00	49.000,00	28.318,16	20.661,84	0,00

CİMER Başvuru Sayısı : 184
Açık Kapı : 9
Muhtar Bilgi Sistemi : 1

SIRA NO.	BİRİMLER	CİMER	AÇIK KAPI	MUHTAR BİLGİ SİSTEMİ
1	Yol ve Ulaşım Hizmetleri Müdürlüğü	50	5	1
2	İmar ve Kentsel İyileştirme Müdürlüğü	55	1	-
3	Plan ve Proje Müdürlüğü	23	2	-
4	Ruhsat ve Denetim Müdürlüğü	7	-	-
5	Bilgi İşlem Müdürlüğü	-	-	-
6	Destek Hizmetleri Müdürlüğü	6	-	-
7	İnsan Kaynakları ve Eğitim Müdürlüğü	5	-	-
8	Mali Hizmetler Müdürlüğü	-	-	-
9	Yazı İşleri Müdürlüğü	-	-	-
10	Hukuk Müşavirliği	-	-	-
11	Encümen Müdürlüğü	-	-	-
12	Kültür ve Sosyal İşler Müdürlüğü	-	-	-
13	Tarım Hizmetleri Müdürlüğü	36	1	-
14	Gümüşhane İl Özel İdaresi Personel Eğitim Enerji Tic. İnş. Madencilik Turizm A. Ş.	2	-	-
15	Gümüşhane Turizm Ticaret Anonim Şirketi	-	-	-
TOPLAM		184	9	1

ENCÜMEN MÜDÜRLÜĞÜ



ENCÜMEN MÜDÜRLÜĞÜ 2021 YILI FAALİYET RAPORU

KURUMSAL SINIFLANDIRMA	FONKSİYONEL SINIF	FİN. TİPİ	EKONOMİK SINIF	AÇIKLAMA	Geçen Yıldan Devreden Ödenek	Bütçe İle Verilen Ödenek	Ek ve Üstü Olağan Ödenek	Aktarma ile Eklenen (-)	Aktarma ile Düşülen (+)	Bütçe Ödeneği Toplamı	Bütçe Gideri Toplamı	İptal Edilen Ödenek	Sonraki Yıla Devreden Ödenek
44.29.37.00.00	01.1.1.00.000	05	01.1	Memurlar	0,00	155.00,00	0,00	0,00	40.000,00	115.000,00	111.218,58	3.781,42	0,00
44.29.37.00.00	01.1.1.00.000	05	01.5	Diğer Personel	70.000,00	760.000,00	0,00	242.229,40	0,00	1.072.229,40	1.072.229,40	0,00	0,00
44.29.37.00.000	01.1.1.00.000	05	03.2	Tüketime Yönelik Mal VE Malzeme Alımları	0,00	21.000,00	0,00	0,00	0,00	21.000,00	7.200,00	13.800,00	0,00
44.29.37.00.00	01.1.1.00.00	05	03.3	Yolluklar	0,00	30.000,00	0,00	0,00	0,00	30.000,00	27.246,72	2.753,28	0,00
TOPLAM					70.000,00	966.000,00	0,00	242.229,40	40.000,00	1.238.229,40	1.217.894,70	20.334,70	0,00

İl Genel Meclisince 148

İl Encümenince 51 adet karar alınmıştır.

ÖZEL KALEM 2021 FAALİYET RAPORU

KURUMSAL SINIFLANDIRMA	FONKSİYONEL SINIF	FİN. TİPİ	EKONOMİK SINIF	AÇIKLAMA	Geçen Yıldan Devreden Ödenek	Bütçe İle Verilen Ödenek	Ek ve Üstü Olağan Ödenek	Aktarma ile Eklenen (-)	Aktarma ile Düşülen (+)	Bütçe Ödeneği Toplamı	Bütçe Gideri Toplamı	İptal Edilen Ödenek	Sonraki Yıla Devreden Ödenek
44.29.00.02.00	01.1.1.00.00	05	03.3	Yolluklar	0,00	15.00,00	0,00	0,00	0,00	15.000,00	0,00	15.00,00	0,00
44.29.00.02.00	01.1.1.00.000	05	03.6	Temsil ve Tanıtma Giderleri	0,00	570.000,00	0,00	0,00	400.000,00	170.000,00	169.493,08	506,92	0,00
TOPLAM					0,00	585.000,00	0,00	0,00	400.000,00	185.000,00	169.493,08	15.506,92	0,00

KÜLTÜR VE SOSYAL İŞLER MÜDÜRLÜĞÜ



Özel Haraket PolisiŞehit Abdulvahid Tanış'ın Mezarı

KÜLTÜR VE SOSYAL İŞLER MÜDÜRLÜĞÜ 2021 YILI FAALİYET RAPORU

KURUMSAL SINIFLANDIRMA	FONKSİYONEL SINIF	FİN. TİPİ	EKONOMİK SINIF	AÇIKLAMA	Geçen Yılandan Devreden Ödenek	Bütçe İle Verilen Ödenek	Ek ve Üstü Olan Ödenek	Aktarma ile Eklenen(-)	Aktarma ile Düşülen (+)	Bütçe Ödeneği Toplamı	Bütçe Gideri Toplamı	İptal Edilen Ödenek	Sonraki Yıla Devreden Ödenek
44.29.40.00.000	01.1.2.00	05	03.3	Yolluklar	0,00	3.000,00	0,00	0,00	0,00	3.000,00	0,00	3.000,00	0,00
44.29.40.00.000	01.1.2.00	05	03.5	Hizmet Alımı	0,00	5.000,00	0,00	0,00	0,00	5.000,00	0,00	5.000,00	0,00
44.29.40.00.00	01.1.2.00	05	03.9	Tedavi ve Cenaze Giderleri	0,00	70.000,00	0,00	0,00	70.000,00	0,00	0,00	0,00	0,00
44.29.40.00.000	01.1.2..00,000	05	05.3	Kar Amacı Gütme- yen Kuruluşlara Yapılan Transferler	0,00	26.000,00	0,00	0,00	0,00	26.000,00	18.595,23	7.404,77	0,00
44.29.40.00.000	01.1.2.79.000	08	03.9	Mezar Şehitlik Yapım Bakım ve Onarım Projesi	140.221,81	0,00	800.000,00	0,00	0,00	940.221,81	720.710,00	0,00	219.511,81
44.29.40.00.000	08.02.0.75.000	05	03.8	Sosyal ve Kültürel Tesis Alanları Yapım Bakım ve Onarımı	0,00	200.000,00	0,00	0,00	200.000,00	0,00	0,00	0,00	0,00
TOPLAM					140.221,81	304.000,00	800.000,00	0,00	270.000,00	974.221,81	739.305,23	15.404,77	219.511,81

KÜLTÜR VE SOSYAL İŞLER MÜDÜRLÜĞÜ

SIRA NO	İŞİN NİTELİĞİ	ÖDENEK DURUMU	YAPILAN HARCAMA (TL)
1	Köse/Merkez Şehit Burak Tok'un Mazarı-nın Yapımı		11.210,00
2	Kürtün/Gürgenli Köyü Şehit Harun Koç'un Mezarının Yapımı		9.500,00
3	Kürtün Söğüteli Köyü Şehitlik Mevkiinde Yapılacak olan Ulaşım Yolu ve Çevre Düzenlemesi İçin Kürtün Köylere Hizmet Birliği'ne Aktarılan Para		700.000,00
4	Merkez/ Aksu Köyü (Zikre Özdamar), Kelkit Söğütlü Beldesi (Tahsin Onuk) Kürtün Aşağıluköy (Muzaffer Aydın) Şiran Merkez (Turgay Türkmen) ve Karışeyh Köyü (Osman Şahin) Şehit Mezarlıklarının Bakım ve Onarımı (İdaremiz Personelleri tarafından)		
TOPLAM			720.710,00 TL

İçişleri Bakanlığınca gönderilen Mezar, Şehitlik Yapım Bakım ve Onarım projesi ödeneğinden 219.511,81 TL kalmıştır.



Şehit Burak Tok'un Mezarının Yapımı (Köse Merkez)



Şehit Harun Koç'un Mezarının Yapımı (Kürtün Gürgenli Köyü)



İdaremiz Personelleri Tarafından Yapılan Bakım ve Onarım



Şehit Turgay Türkmen'in Mezarının Yapımı (Şiran)

YÖNETİM VE İÇ KONTROL SİSTEMİ



5-Yönetim ve İç Kontrol Sistemi

D-Diğer Hususlar

II-AMAÇ VE HEDEFLER

A-İdarenin Amaç ve Hedefleri

TEMEL AMAÇ VE HEDEFLER:

- 1-Yapılan bütün hizmet sunumları yaşamsal değerlerin en üst (Avrupa Birliği) standartlarında insanımızın mutluluğuna hizmet edecek amaca yöneliktir
- 2-Paydaşlara hizmet sunumlarında imkânlar ölçüsünde maliyet paylaşımı yöntemi uygulanmaya çalışılmıştır.
- 3-Demokratik, laik, sosyal hukuk devleti ilkeleri çerçevesinde demokratik devlet yönetimini, sosyal adaleti, değişim ve gelişimi gözeten bir kamu yönetimi yapısının ve işleyişinin oluşturulması, kamu yönetimine, ihtiyaçlara göre esnek ve hızlı bir işleyiş yapısı ile kaliteli mal ve hizmet sunumu anlayışının ve buna ilişkin etkin yöntemlerin yerleştirilmesi temel amaçtır.
- 4-Kamu hizmetlerinin sunumunda vatandaşın memnuniyeti esas alınmak sureti ile hizmet kalitesine ve sonuçlara odaklanarak, kamu yönetiminin etkinliğini ve halk nezdinde güvenilirliğini geliştirmek temel ilke olacaktır.
- 5-Yıllardan beri Türk İnsanı için büyük bir psikolojik ve yapısal problem olan bürokratik engeller azaltılarak insanlarımızı yormayan bir yaklaşım ve metotla hizmet verilmesi esas alınacaktır.

KURUMSAL AMAÇ VE HEDEFLER:

- 1-İlimizin kalkınmasında olmazsa olmaz olan üç saç ayağından; Turizm, Organik Tarım ve Madencilik sektörlerine katkı sağlamak.
- 2-Kurum içinde nitelikli kamu hizmeti sunumu için, performans yönetimi, toplam kalite yönetimi gibi çeşitli çağdaş yönetim tekniklerinden yararlanılması, böylece Gümüşhane İl Özel İdaresi'nde kamu yönetiminin, yeni yaklaşımlardan da faydalanarak toplam yönetim kalitesinin artırılması.
- 3-Gümüşhane İl Özel İdaresi; paydaşların, hizmet alanların ve Gümüşhane kamuoyunun her zaman hizmet memnuniyetinin olduğu bir kurum kimliğine kavuşturulması.
- 4-İl Özel İdaresi birimlerinde nitelikli insan gücünün geliştirilmesine ayrılan kaynakların artırılmasına ve etkin kullanımına özen gösterilmesi.
- 5-Kurum içerisinde düzenli ve süratli bilgi akışı ile işlemlerde basitliğin sağlanabilmesi ve birimlerde kırtasiyeciliği önleme, evrak, dosyalama ve arşiv sorunlarına köklü çözümler getirmek amacıyla her birimde elektronik bilgi yönetimine önem verilmesi.

YATIRIMLARDA AMAÇ VE HEDEFLER:

- 1-İl Özel İdaresince, yatırım alt yapı öncelikleri olan yol, tarım, turizm, eğitim, sağlık, içme suyu, yol, sulama suyu imar durumu ve diğer kırsal altyapı yatırımlarına öncelik verilmesi.
- 2-Öncelikli olarak; 318 köyümüze ulaşımı sağlayan yolların imkanlar ölçüsünde öncelik sırasına göre asfaltlarının yapılması işine devam edilecektir.

3-Yatırımların tahsis önceliklerinin belirlenmesinde mevcut durum envanterlerinden ve İl Özel İdaresi Genel Sekreterliğince yapılan tespit ve incelemelerden yararlanılmıştır.

4-Turizme destek vermek ve turizmi teşvik etmek için köylerimize ulaşımında direk kullanılan yollardaki 1. ve 2. kat asfalt yatırımları artırılacaktır..

5-Yatırımlarda, modern ve çağdaş dünyanın uyguladığı katılımcılık anlayışı yerleştirilmeye çalışılmıştır.

6-İl Özel idaresince gerçekleştirilecek yatırımların gereklilik öncelikleri belirlenerek; özellikle köylere yönelik hizmetlere ait projelerde, ihtiyaç önceliği, mevcut proje stoku, teknik, ekonomik ve sosyal yapılabirlik kriterleri ve İl Özel İdaresinin bütçe imkânları dikkate alınacaktır. Mevcut kaynaklarının daha verimli kullanımı sağlanmıştır.

7-Köy yerleşim yerlerine götürülecek hizmetlerin daha planlı ve düzenli olması için çalışmalara devam edilecektir.

8-Köy yerleşim alanlarının genişletilmesi çalışmalarına devam edilecektir.

EĞİTİM HİZMETLERİNDE AMAÇ VE HEDEFLER:

1-Gümüşhane ili genelinde eğitim kurumlarının yapısal dönüşüm ve ihtiyaçlarının karşılanmasına yardımcı olmaya devam edilecektir.

2-Gümüşhane’de eğitimin her kademesinde başarının artırılması çalışmalarına destek verilmeye devam edilecektir.

3-Eğitim kalitesini doğrudan etkileyen fiziki altyapı, donanım gibi konularda eğitim kurumlarının desteklenmesine devam edilecektir.

KÜLTÜR VE TURİZM HİZMETLERİNDE AMAÇ VE HEDEFLER:

1-Türk kültürü ve dili araştırmalarına önem ve öncelik verilecektir. Bu kapsamda Gümüşhane’nin bilimsel nitelikli tarihinin yazılması, Gümüşhane mahalli kültürünün araştırılması çalışmalarına destek verilecektir.

2-Kültür varlıklarımızın korunması için halkın ve kamu görevlilerinin bilinçlendirilmesine yönelik eğitim çalışmaları yaygınlaştırılacaktır.

3-Turizm amaçlı sportif faaliyetlerle, kış turizminin artırılması ve yaygınlaştırılması için gerekli altyapı ve tanıtım faaliyetlerine önem verilecektir..

4-Türk kültür değerlerinin ve mirasının korunması, zenginleştirilmesi ve gelecek nesillere geliştirilerek aktarılması çalışmalarına destek verilecektir.

5-Yok olmakta olan yerel sanat ve zanaatların korunması, sosyal ve ekonomik fayda sağlanması, bunların yozlaştırılmadan yeniden üretimine ve pazarlanmasına yönelik modellerin araştırılması için projeler geliştirilecektir.

6-Plan döneminde Gümüşhane’ye gelen turist sayısının bir önceki yıllara oranla artırılması için her türlü çalışma desteklenecektir.

7-Karaca mağarası başta olmak üzere tüm turizm destinasyonlarının tanıtım ve alt yapı çalışmalarına hız verilecektir..

8-Plan döneminde turizm potansiyeli olan mağaraların hizmete açılmasına devam edilecektir.

9-Türkiye’nin en çok yaylasına sahip olan Gümüşhane ilinde yayla turizminin profesyonel boyuta ulaşması için çalışmalar yapılacaktır.

10- Doğal ve kültürel varlıkların bir bütün olarak korunması ve sürekliliğinin sağlanması amacıyla korunması gerekli varlıklara ait çeşitli kişi ve kurumların elinde bulunan bilgi, belge ve görüntülü dokümanın bir araya getirilip muhafaza edilmesi ve kullanıcıların erişimine sunulması çalışmalarına destek verilecektir.

11-Geleneksel Gümüşhane el sanatlarının ve folklorunun korunması, geliştirilmesi ve tanıtılması sağlanacak, bütün sanat faaliyetleri desteklenecektir.

12-Kültür ve sanatta özgün düşünce ve eser üretimi özendirilecek, kültür hayatına katkısı bulunanlar ve sanatçılar desteklenecektir..

13-Gümüşhane'nin karakteristik özelliklerini yansıtan tarihi konakların restorasyon ve turizme kazandırılması çalışmasına devam edilecektir.

14-İlimizde Turizmde çok büyük bir potansiyele sahip olan Süleymaniye Mahallesi (Eski Gümüşhane) Mastır Plan dahilinde entegre bir turizm merkezi olarak faaliyete açılması, kayak tesisi altyapı çalışmaları hızlı bir şekilde tamamlanarak turizmin hizmetine sunulması ve turizm gelirlerinin artırılması için paydaş kurumlarla çalışmalar yapılmış ve yapılmaya devam edilecektir.

15-İlimizdeki turizm merkezlerini birbirine ve çevre illerin turizm merkezlerine bağlayacak entegre bir proje olan Yeşil Yol projesi kapsamında yapılması planlanan yolların biran önce bitirilerek hizmete açılması için çalışmalara hız verilmiş, projenin biran önce tamamlanması için çalışmalara devam edilecektir.

TARIM, ORMAN, HAYVANCILIK VE MADENCİLİKTE AMAÇ VE HEDEFLER

1-Hayvancılığın geliştirilmesine her türlü destek verilecektir.

2-Hayvancılığın öncelikli faaliyet dalı olduğu ilimizde ilgili kuruluşlar tarafından yapılacak mera ıslahına ve mera yönetimi çalışmalarına destek verilecektir.

3-Su ürünlerinde sürdürülebilir üretimin artırılması amacıyla; doğal kaynakların rasyonel kullanımı sağlanacaktır.

4-Gümüşhane ilinde ormansızlaşma, çölleşme, toprak erozyonu, sel, heyelan ve çığ gibi afetleri önlemek amacıyla, ağaçlandırma, erozyon kontrolü, mera ıslahı ve sosyal ormancılık faaliyetlerine destek verilecektir.

5-Kent ormancılığı yaygınlaştırılacak ve plan dönemi içinde bütün ilçelerde birer kent ormanı yapılması çalışmalarına destek verilecektir.

6-Üreticilerin kooperatifleşmesi, şirketleşmesi ve üretici birliklerinin kurulması çalışmalarına devam edilecektir.

7-Flora yapısı zengin olan ilimizde arıcılığın geliştirilmesine her türlü destek verilecektir.

8-Orman köylüsünün kalkındırılması amacıyla her türlü etkinlik desteklenecektir.

9-Tarihe bir maden şehri olarak geçen Gümüşhane'de madencilik sektöründe faaliyet gösteren ve gösterecek kamu ve özel kuruluşların teşviki çalışmalarına devam edilecektir.

10-Gümüşhane'ye özgü meyvelerle ilgili yapılacak geliştirme proje çalışmaları desteklenecektir.

11-İlimizde üretilen pestil ve köme'nin ham maddesi olan, yöresel şartlara uygun ceviz fidanı projeleri desteklenmesine devam edilecektir.

12-İlimizde üretimi yapılan ve marka değeri olan ürünler için coğrafi işaret tescil belgesi alınmasında her türlü yardım sağlanacaktır.

13-İlimizde kurulması planlanan Tarıma Dayalı İhtisas Organize Sanayi Bölgeleri desteklenecektir.

14-İlimizde kurulan İş Geliştirme Merkezi (İŞGEM) 'ne her türlü destek verilmektedir

KÖY ALT YAPI ÇALIŞMALARINDA AMAÇ VE HEDEFLER:

- 1-Gümüşhane ilinin ilçeler bazında köy öncelikleri belirlenerek ilçelere ait envanter çalışmaları yapılacaktır. Coğrafi Bilgi Sistemi uygulamasına başlanılmış olup, çalışmalar devam etmektedir.
- 2-İl Özel İdaresinin sulama hizmetleri programı etkin bir şekilde uygulanacak, tarımdaki teknolojik gelişmelere yönelik uygulamalar desteklenecektir.
- 3-Köy yollarının mevcut ulaşım altyapılarının etkin kullanılmasına ve korunmasına önem verilecek, bakım ve onarım faaliyetleri düzenli olarak ve zamanında yapılacaktır.
- 4-Plan döneminde, köylerimizin standart asfaltlı yol oranı yükseltilecektir.
- 5-Grup köy yollarının standardizasyonunun yükseltilmesi çalışmalarına devam edilecektir.
- 6-Yeraltı ve yerüstü su kaynaklarının kirlenmesinden önce korunması sağlanacak ve atık suların arıtıldıktan sonra tarım ve sanayide kullanılması özendirilecektir.
- 7-Etkili su kullanımı, altyapı tesislerinin ve su kaynaklarının korunması konusunda toplum bilinçlendirilecek ve su israfını önleyici eğitim programlarının yazılı, sözlü ve görsel basında yer alması sağlanacaktır.
- 8-Taşkınları önlemede öncelik derelerin ıslahına verilecektir. İmar planlarında doğal dere yataklarında yapılaşmaya müsaade edilmeyecektir.
- 9-Mevcut proje stoku gözden geçirilerek daha rasyonel ve yürütülebilir bir hale gelecektir.
- 10-Kırsal alanlarda, sosyal altyapı hizmetlerinden şebekeli içme suyu, kanalizasyon ve aratma tesislerinin yaygınlaştırılması ve standartlarının yükseltilmesi çalışmaları sürdürülecektir. Yeterli ve sağlıklı içme suyu olmayan köyler içme suyuna kavuşturulacak, kırsal kanalizasyon şebekeleri çevre sağlığı açısından risk taşıyan yöreler ile turistik yörelerde yaygınlaştırılacaktır.
- 11-Köy altyapı çalışmalarında kullanılan mevcut iş makinelerinden ekonomik ömrünü dolduranların envanterden çıkartılması ve yerine imkânlar ölçüsünde yeni iş makineleri alınarak, gerektiğinde ihtiyaç duyulan konularda hizmet alınmasına gidilecektir.
- 12- Köy altyapı çalışmalarının daha verimli yürütülebilmesi için personel, iş makineleri araç ve gereçlerin sevk ve idaresinde ilçelere yetki verilmiştir.
- 13-Küresel ısınmaya bağlı olarak azalmakta olan yeraltı kaynaklarının denetlenmesi amacıyla tüm ilçelerde His göleti yapımına ağırlık verilecektir.
- 14-Atıksu arıtma tesisleri yapımına dönem içerisinde başlanarak çevreye verilen zararların önlenmesi sağlanacaktır.
- 15-Yeraltı ve yerüstü sularının daha etkin verimli bir şekilde kullanılması için benzer hizmetleri sunan kuruluşlarla koordineli çalışmalar yapılacaktır

ÇEVREYE YÖNELİK AMAÇ VE HEDEFLER:

- 1-Dönem içinde Bakanlıkça hazırlanan il çevre düzeni planı üzerinde gerekli revizyon teklifleri yapılacaktır.
- 2-Çevre ve kalkınma ile ilgili veri ve bilgi erişim sistemleri oluşturulacak, çevre izleme ve ölçüm altyapısı geliştirilecek, çevre envanterleri, istatistikler ve standartlara yönelik ihtiyaç duyulan düzenlemeler gerçekleştirilecektir.
- 3-Çevre alanında öncelikli faaliyetler belirlenecek, uygulamada ilgi grupları arasında eşgüdüm sağlanacak ve sorunların çözümünde toplumsal uzlaşmaya önem verilecektir.
- 4-Tıbbi ve tehlikeli atıklar ile kullanılmış yağ, araç lastiği, pil gibi özel atıkların güvenli şartlarda toplanması, taşınması, bertaraf edilmesi ve denetlenmesi sağlanacaktır.

SAĞLIK VE SOSYAL HİZMET ÇALIŞMALARINDA AMAÇ VE HEDEFLER:

- 1-İl genelinde sağlık hizmetlerinin, eşitlik ve hakkaniyet içinde halkın ihtiyaç ve beklentilerine uygun bir yapıya kavuşturulmasına yapısal destek verilmesi.
- 2-Sağlık hizmetleri sunulan merkezlerin ulaşımına destek sunulması,
- 3-Sosyal hizmet ve yardım sağlayan kamu kurum ve kuruluşları ile yerel yönetimler ve gönüllü kuruluşlar arasında işbirliği sağlanacaktır.
- 4-Gümüşhane ili genelinde sağlık kurumlarının yapısal dönüşüm ve ihtiyaçlarının karşılanmasına yardımcı olacaktır.
- 5-Sağlık hizmetlerini doğrudan etkileyen fiziki altyapı, donanım gibi konularda destek verilmesi

ÇOCUK, GENÇLİK, KADIN VE AİLEYE YÖNELİK HİZMETLERDE AMAÇ VE HEDEFLER:

- 1-Geleceğin teminatı olan çocuklarımızın beden ve ruh sağlığı düzeylerinin yükseltilmesi ve hayat kalitelerinin iyileştirilmesi için gerekli önlemler alınması yönünde ilgili kurumla işbirliği yapılması.
- 2- Milli ve manevi değerlerin korunmasında ve geliştirilmesinde temel unsur olan aile her bakımdan güçlendirilecek, ekonomik ve sosyal yapıdaki değişime ve gelişmelere uyum sağlamasına yardımcı olacak tedbirler alınacaktır.
- 3-Gençliğin, düşünce ve beden yönünden geliştirilmesini sağlayacak kültür, sanat ve spor faaliyetlerinin desteklenmesi.
- 4-Gençlerin eğitim, sağlık, çalışma hayatı, sosyal güvenlik, istihdam ve serbest zaman değerlendirme kurularındaki sorunlarının tespitine imkân verecek araştırma çalışmaları yapılacak ve bunlara uygun çözüm önerileri geliştirilecektir.
- 5-Kadınların toplumsal konumlarının güçlendirilmesi, etkinlik alanlarının genişletilmesi ve eşit fırsat ve imkânlardan yararlanılmasının sağlanması için eğitim seviyesi yükseltilecek, kalkınma sürecine, iş hayatına ve karar alma mekanizmalarına daha fazla katılımları sağlamak amacıyla yapılan etkinlik ve çalışmalara destek verilmesi
- 6-Kadınların okur-yazarlılığının artırılması amacıyla yapılacak projelere destek verilmesi
- 7-Üniversiteye giremeyen gençlere kısa yoldan beceri kazandırma ve meslek edindirme faaliyetlerini artıracak, bu yöndeki çalışmalar desteklenecektir.
- 8-Ailenin gelir sürekliliğinin, sağlık ve eğitim hizmetleri ihtiyacının karşılanması ve aileye sosyal güvenlik ve sosyal yardım sağlanması hususunda gerekli düzenlemeler yapılacaktır.
- 9-Çocuğun bakım ve yetiştirilmesinde ideal ve öncelikli ortamın aile ortamı olduğu ilkesinden hareketle, özürlü çocuklar ve korunmaya muhtaç çocukların ailesi yanında korunup yetişmesini sağlamak üzere aileye yönelik sosyal destek programlarına ağırlık verilecektir.

İSTİHDAMA YÖNELİK AMAÇ VE HEDEFLER:

- 1-Aile işletmeciliğinin geliştirilmesi amacıyla istihdam artırıcı projelerin desteklenmesi sağlanacaktır.
- 2-İl Özel İdaresi koordinatörlüğünde potansiyeli olan yörelerde, gelir artırıcı, küçük ölçekli yöresel projeler oluşturulacak ve uygulamalar yaygınlaştırılacaktır.
- 3-Kırsal alanda yaşayan nüfusun gelirini artırmak ve işsizliği azaltmak için yöresel potansiyeli bulunan; turizm, el sanatları, hayvancılık, dokumacılık ve arıcılık gibi alanlarda girişimciler desteklenecektir.
- 4-Bölgesel gelişmenin başarılı ve hızlı bir şekilde sağlanabilmesi için, başta Gümüşhaneli iş adamları olmak üzere yurtiçi kamu ve özel sektör yatırımcıları çeşitli vesilelerle Gümüşhane'de yatırım yapmaya teşvik edilecektir.

- 5-Gümüşhane için büyük problem olan göçe neden olan sebeplerin bilimsel araştırması sayesinde göçün durdurulması ve geriye dönüşüm projeleri hazırlanacaktır.
- 6-Beceri kazandırma ve meslek edindirme kurslarının yaygınlaştırılmasına destek verilecektir.
- 7-Nitelikli elemanların bölgede kalmalarına çalışılacaktır.
- 8-İnsan kaynaklarının güçlendirilmesi ve özellikle kendi hesabına çalışma potansiyelinin artırılması çalışmalarına destek verilecektir.

B - Temel Politikalar ve Öncelikler

C-Diğer Hususlar

FAALİYETLERE İLİŞKİN BİLGİ BİLGİ VE DEĞERLENDİRMELER



MALİ HİZMETLER MÜDÜRLÜĞÜ 2021 YILI BÜTÇE KESİN HESABI

Kurumsal Sınıflandırma	Fonksiyonel Sınıf	Fin. Tipi	Ekonomik Sınıf	Açıklama	Geçen Yılandan Devreden Ödenek	Bütçe İle Verilen Ödenek	Ek Ve Üstü Olağan Ödenek	Aktarma İle Eklene (-)	Aktarma İle Düşülen (+)	Bütçe Ödeneği Toplamı	Bütçe Gideri Toplamı	İptal Edilen Ödenek	Sonraki Yıla Devreden Ödenek
44.29.31.00.000	01.1.2.00.000	05	03.3	Yolluklar	0,00	13.743,72	0,00	0,00	0,00	13.743,72	0,00	13.743,72	0,00
44.29.31.00.000	01.1.2.00.000	05	03.4	Görev Giderleri	0,00	11.000,00	0,00	0,00	0,00	11.000,00	0,00	11.000,00	0,00
44.29.31.00.000	01.1.2.00.000	05	04.2	Diğer İç Borç Faiz Giderleri	0,00	1,00	0,00	201.492,22	0,00	201.492,22	201.492,22	0,00	0,00
44.29.31.00.000	01.1.2.00.000	05	05.3	Kar Amacı Gütmeyen Kuruluşlara Yap. Transferler	0,00	41.000,00	0,00	0,00	0,00	41.000,00	38.880,00	2.120,00	0,00
44.29.31.00.000	01.1.2.00.000	05	05.8	Gelirlerden Ayrılan Paylar	0,00	875.000,00	0,00	196.826,47	0,00	1.071.826,47	1.071.826,47	0,00	0,00
44.29.31.00.000	01.1.2.00.000	05	09.1	Personel Yedek Ödeneği	0,00	1.300.000,00	0,00	0,00	1.300.000,00	0,00	0,00	0,00	0,00
44.29.31.00.000	01.1.2.00.000	05	09.6	Yedek Ödenek	0,00	2.400.000,00	0,00	0,00	2.400.000,00	0,00	0,00	0,00	0,00
44.29.31.00.000	01.1.2.22.000	08	05.2	Hazine Taşınmaz Satışından Köy Katkı Payı	189.829,53	0,00	0,00	0,00	0,00	189.829,53	40.701,49	0,00	149.128,04
44.29.31.00.000	01.1.2.31.000	05	05.2	Vilayetler Hizmet Birliği Payı	0,00	522.381,00	0,00	0,00	0,00	522.381,00	522.381,00	0,00	0,00
44.29.31.00.000	01.1.2.32.000	05	05.2	Birliklere ve Şirketlere Katılım Payı	0,00	650.000,00	0,00	0,00	575.000,00	75.000,00	75.000,00	0,00	0,00
44.29.31.00.000	01.1.2.33.000	05	05.2	Mahalli İdare Birliklerine Yardım	900.000,00	1.000.000,00	1.011.409,31	0,00	0,00	2.911.409,31	2.521.588,47	4.820,84	385.000,00
44.29.31.00.000	01.1.2.35.000	05	05.2	Organize Sanayiye Katılım	50.000,00	100.000,00	0,00	0,00	150.000,00	0,00	0,00	0,00	0,00

Kurumsal Sınıflandırma	Fonksiyonel Sınıf	Fin. Tipi	Ekonomik Sınıf	Açıklama	Geçen Yııldan Devreden Ödenek	Bütçe İle Verilen Ödenek	Ek Ve Üstü Olağan Ödenek	Aktarma İle Eklenen (-)	Aktarma İle Düşülen (+)	Net Bütçe Ödeneği Toplamı	Bütçe Gideri Toplamı	İptal Edilen Ödenek	Sonraki Yıla Devreden Ödenek
44.29.31.00.000	01.1.2.42.000	05	05.2	Eş Finansman Katkısı	0,00	550.000,00	0,00	0,00	506.987,57	43.012,43	41.580,99	1.431,44	0,00
44.29.31.00.000	01.1.2.46.000	05	05.2	Kelkit Havzası Kalkınma Birliği Payı	0,00	41.000,00	174.336,15	80.000,00	0,00	295.336,15	150.000,00	336,15	145.000,00
44.29.31.00.000	01.1.2.48.000	05	05.2	Doğu Karadeniz Kalkınma Ajansı Payı	0,00	500.268,00	0,00	0,00	0,00	500.268,00	500.268,00	0,00	0,00
44.29.31.00.000	01.1.2.49.000	05	05.2	Gümüşhane Bayburt İleri Katı Atık Birliğine Katılım Payı	0,00	20.000,00	0,00	8.310,40	0,00	28.310,40	28.310,40	0,00	0,00
44.29.31.00.000	01.1.2.69.000	05	05.2	Gümüşhane Yerel Yönetimler Birliği Payı	0,00	104.053,00	0,00	0,00	0,00	104.053,00	100.053,00	4.000,00	0,00
44.29.31.00.000	08.2.0.36.000	08	05.2	Taşınmaz ve Kültür Varlıklarının Korunmasına Ait Katkı Payı	206.805,25	0,00	133.655,59	0,00	80.118,30	260.342,54	0,00	0,00	260.342,54
TOPLAM					1.346.634,78	8.128.446,72	1.319.401,05	486.628,09	5.012.105,87	6.269.004,77	5.292.082,04	37.452,15	939.470,58

I-FAALİYETLERE İLİŞKİN BİLGİ VE DEĞERLENDİRMELER

A-Mali Bilgiler

1-Bütçe Uygulama Sonuçları

EKONOMİK SINIFLANDIRMAYA GÖRE BÜTÇE GELİRLERİ TABLOSU

GELİRİN TÜRÜ	MİKTARI (TL)
Vergi Gelirleri	110.962,40
Teşebbüs ve Mülkiyet Gelirleri	9.974.099,41
Alınan Bağış ve Yardımlar ile Özel Gelirler	66.634.295,93
Diğer Gelirler	73.770.511,32
Sermaye Gelirleri	0,00
TOPLAM	150.489.869,06

EKONOMİK SINIFLANDIRMAYA GÖRE BÜTÇE GİDERLERİ TABLOSU

GİDERİN TÜRÜ	MİKTARI (TL)
Personel Giderleri	40.390.425,63
Sosyal Güvenlik Kurumuna Devlet Primi Giderleri	7.879.156,13
Mal ve Hizmet Alım Giderleri	65.610.660,57
Faiz Giderleri	201.492,22
Cari Transferler	5692.286,97
Sermaye Giderleri	21.180.433,76
TOPLAM	140.954.455,28

2021 YILI ÖZEL İDARE GİDER BÜTÇESİNİN BİRİMLERE GÖRE DAĞILIMI

S.NO.	AÇKLAMA	GEÇEN YILDAN DEVREN ÖDENEK (TL)	BÜTÇE İLE TAHMİN EDİLEN (TL)	YIL İÇİNDE GELEN ÖDENEK (TL)	AKTARMA İLE EKLENEN (TL)	AKTARMA İLE DÜŞÜLEN (TL)	TOPLAM ÖDENEK (TL)	BÜTÇE GİDERİ TOPLAMI (TL)	İPTAL EDİLEN ÖDENEK (TL)	SONRAKİ YILA DEVREDEN ÖDENEK (TL)
1	Özel Kalem	0	585.000,00	0	0	400.000,00	585.000,00	169.493,08	15.506,92	0
2	Hukuk İşleri Müşavirliği	2.000,00	860.500,00	0	0	430.000,00	860.500,00	327.961,72	102.538,28	2.000,00
3	Kelkit İlçe Özel İdaresi	138.449,41	1.134.450,00	3.049.310,93	1.401.571,50	0	5.723.781,84	5.497.104,31	28.570,82	198.106,71
4	Köse İlçe Özel İdaresi	125.784,54	670.700,00	585.810,70	142.373,00	76.000,00	1.448.668,24	1.250.418,30	66.736,01	131.513,93
5	Kürtün İlçe Özel İdaresi	372.469,99	993.550,00	1.325.782,11	1.099.095,58	56.000,01	3.734.897,67	3.406.877,91	43.208,73	284.811,03
6	Şiran İlçe Özel İdaresi	653.427,07	1.049.750,00	2.374.074,94	314.048,53	60.000,00	4.331.300,54	3.856.456,11	54.226,65	420.617,78
7	Torul İlçe Özel İdaresi	169.870,17	904.750,00	1.387.446,40	1.352.669,76	78.000,00	3.736.736,33	3.490.974,31	37.941,82	207.820,20
8	Genel Sekreterlik	43.665.873,51	0	35.557.251,65	25.431.624,00	5.362.933,08	99.291.816,08	27.917.168,83	397.200,00	70.977.447,25
9	İnsan Kaynakları ve Eğitim Müdürlüğü	182.384,27	28.887.506,00	20.717.993,92	6.265.133,72	536.000,00	55.517.017,91	52.896.906,65	42.666,26	2.577.445,00
10	Destek Hizmetleri Müdürlüğü	17.086.125,29	22.015.045,28	2.453.732,68	1.632.217,01	25.123.254,25	18.063.866,01	14.343.603,60	561.094,00	3.159.168,41
11	İmar ve Kentsel İyileştirme Müdürlüğü	2.833.031,36	1.547.000,00	174.312,86	1.121.909,00	1.290.000,00	4.386.253,22	2.493.977,00	15.775,93	1.876.500,29
12	Mali Hizmetler Müdürlüğü	1.346.634,78	8.128.446,72	1.319.401,05	486.628,09	5.012.105,87	6.296.004,77	5.292.082,04	37.452,15	939.470,58

S.NO.	AÇKLAMA	GEÇEN YILDAN DEVREN ÖDENEK (TL)	BÜTÇE İLE TAHMİN EDİLEN (TL)	YIL İÇİNDE GELEN ÖDENEK (TL)	AKTARMA İLE EKLENEN (TL)	AKTARMA İLE DÜŞÜLEN (TL)	TOPLAM ÖDENEK (TL)	BÜTÇE GİDERİ TOPLAMI (TL)	İPTAL EDİLEN ÖDENEK (TL)	SONRAKİ YILA DEVREDEN ÖDENEK (TL)
13	Yol ve Ulaşım Hizmetleri Müd.	2.508.276,11	6.818.000,00	5.162.412,10	2.595.478,53	2.363.478,53	14.720.688,21	13.940.169,31	36.737,08	743.781,82
14	Tarım Hizmetleri Müdürlüğü	107.218,05	3.413.000,00	1.801.158,48	0	605.000,00	4.716.376,53	3.722.515,01	42.093,97	951.767,55
15	Plan Proje Müdürlüğü	1.146.579,87	280.000,00	203.474,61	109.611,00	461.817,38	1.277.848,10	345.298,81	19.226,31	913.322,98
16	Ruhsat ve Denetim Müdürlüğü	0	42.000,00	0	0	25.000,00	17.000,00	1.174,20	15.825,80	0
17	Encümen Müdürlüğü	70.000,00	966.000,00	0	242.229,40	40.000,00	1.238.229,40	1.217.894,70	20.334,70	0
18	Yazı İşleri Müdürlüğü	0	33.002,00	0	0	10.000,00	23.002,00	16.756,00	6.246,00	0
19	Bilgi İşlem Müdürlüğü	0	44.000,00	0	5.000,00	0	49.000,00	28.318,16	20.681,84	0
20	Kültür ve Sosyal İşler Müdürlüğü	140.221,81	304.000,00	800.000,00	0	270.000,00	974.221,81	739.305,23	15.404,77	219.511,81
TOPLAM		70.548.346,23	78.676.700,00	76.912.162,43	42.199.589,12	42.199.589,12	226.992.208,66	140.954.455,28	1.579.468,04	83.603.285,34

FONKSİYONEL SINIFLANDIRMAYA GÖRE GİDERLER

AÇIKLAMA	HARCAMA (TL)
Genel Kamu Hizmetleri	97.243.365,64
Savunma Hizmetleri	49.829,90
Kamu Düzeni ve Güvenlik Hizmetleri	1.046.466,30
Ekonomik İşler ve Hizmetler	17.997.273,09
Çevre Koruma Hizmetleri	424.003,06
Sağlık Hizmetleri	4.540.863,25
Dinlenme, Kültür ve Din Hizmetleri	4.547.411,23
Eğitim Hizmetleri	15.034.362,38
Sosyal Güvenlik ve Sosyal Yardım Hizmetleri	70.880,43
İskan ve Toplum Refahı Hizmetleri	0
TOPLAM	140.954.455,28

1-Temel Mali Tablolara İlişkin Açıklamalar

2021 mali yılında 140.954.455,28 TL bütçe giderimiz, 150.489.869,06 TL bütçe gelirimiz, 56.878.319,35 TL banka nakit devrimiz ve 83.603.285,34 TL' de bütçe ödenek devrimiz olmuştur.

2 – Mali Denetim Sonuçları

3 – Diğer Hususlar

B – Performans Bilgiler

1 - Faaliyet ve Proje Bilgileri

Faaliyet ve Projenin Adı	Harcama Miktarı (TL)
İl Özel İdare Hizmetleri Akaryakıt ve Yağ Alımları	3.186.092,35
İş Makineleri Onarım Giderleri	4.144.430,26
Asfalt Plenti LNG Gaz Alımı	691.656,53
Köylerin Aydınlatma Giderleri	1.163.279,98
Çevre ve Şehircilik Bakanlığı Çöp Toplama Konteyneri Alımı	199.390,50
Kültürel Varlıkların Restorasyonu Projesi	904.318,76
Tandırılık Köyü Cami Onarım Projesi	89.360,21
Köy Altyapısını Destekleme Projesi	195.244,31
Gümüşhane Yerel Yönetimler Birliği Evsel Atıklar Projesine Katılım	227.578,75
Mahalli İdare Birliklerine Yardım	2.251.588,47
Birliklere ve Şirketlere Katılım Payı	75.000,00
Eş Finansman Katkısı	41.580,99
Doğu Karadeniz Kalkınma Ajansı Payı	500.268,00
Kelkit Havzası Kalkınma Birliği Payı	150.000,00
Gümüşhane Yerel Yönetimler Birliği Payı	100.053,00
Asfalt Alım Projesi	8.770.081,97
Sanat Yapıları (Menfez Duvar Vb.)	231.969,76
Patlayıcı Madde Alımı	196.243,82
Yol Yapım Bakım ve Onarım Giderleri	1.947.450,70
Çimento, Demir, Köprü, Korkuluk Demiri, Teknik Nezaretçi, Kişisel Koruyucu Madde Alımı	716.731,77
Trafik İşaret ve Köy İsim Levhaları	358.024,20
Merkez ve İlçeler Yardım Ödeneği	244.427,70
Organize Sanayi Yol Yapım Projesi	1.462.049,26
İçme Suyu Borusu Alımı	505.364,80
Tarımsal Amaçlı Sulama Borusu Alımı	197.335,65
Gölet Yapımı ve Onarımı Projesi	181.193,67
Su Kanalları Yapım ve Onarım Projesi	513.251,37
Klorlama Cihazları Alımı	299.920,60
Tarımsal Faaliyetleri Destekleme	903.424,46
Su Sanitasyon Malzemeleri Alım Projesi	86.302,25
Sulama Tesisleri Eş Finansman Katkısı	73.285,35
Gümüşhane İli Küçük Ölçekli Tarımsal Sulama Projesi	659.568,35
Mezar, Şehitlik Yapım Bakım ve Onarım Projesi	720.710,00

- 2-Performans Sonuçları Tablosu
- 3-Performans Sonuçlarının Değerlendirilmesi
- 4-Performans Bilgi Sisteminin Değerlendirilmesi
- 5-Diğer Hususlar

IV-KURUMSAL KABİLİYET ve KAPASİTENİN DEĞERLENDİRİLMESİ

A-Üstünlükler

- 1- Hizmet sunduğumuz halkımızın engin hoşgörülü ve iyi niyetli olması,
- 2- İl Özel İdaresinin kendi bütçesini yapabilmesi.
- 3- İl Özel İdaresinin kırsal kalkınmada yönlendirici ve koordinatör olması.
- 4- Makine parkının % 60 oranında yenilenmiş olması,
- 5- Geçmişten gelen kurumsal deneyiminin olması.
- 6- Üst yönetimin ve idare personellerinin çalışma azmi ve gayreti,
- 7- İlimizin tarihi ve doğal özellikleri nedeniyle turizm potansiyelinin bulunması,
- 8- Tarihi ve doğal güzelliklerinin yanında zengin maden yatakları ile geniş organik tarım alanlarına sahip olması,
- 9- İlimizde zengin kültür ve tabiat varlıklarının bulunması,
- 10- Son yıllarda ulaşım yatırımlarına ağırlık verilmesi nedeni ile ilimize ulaşımın kolaylaşması.

B-Zayıflıklar

- 1- Coğrafi yapının dağlık ve kuzey ilçelerdeki yerleşim alanlarının dağınık olması,
- 2- İlimizde endüstri ve sanayinin gelişmemiş olması, buna bağlı olarak işsizlik oranının yüksek olması,
- 3- Teknik eleman yetersizliği ve nitelikli personel eksikliği,
- 4- Tarım arazilerinin çok parçalı olması,
- 5- Mevcut İmar mevzuatının yerelde uygulama zorlukları,
- 6- İlimizdeki Turizm değerlerinin yeterince tanıtılmaması,

C-Değerlendirme

V-ÖNERİ VE TEDBİRLER

- 1- Yatırım programları hazırlanırken ihtiyaçların belirlenmesinde fizibilite çalışmaları yapılmalıdır,
- 2- İlimizde tarım, turizm, madencilik, eğitim çalışmalarının artarak desteklenmesi,
- 3- Özel İdare payının artırılması ve yeni gelir kaynaklarının araştırılması gereklidir,
- 4- Yapılacak büyük yatırım projelerinde diğer kurumlar ile STK (sivil toplum kuruluşları) kuruluşları ile işbirliği ve koordine içinde çalışılmaya devam edilmelidir,
- 5- İl Özel İdaresinin organları ile çalışanları arasında işbirliği ve dayanışmanın daha üst seviyeye çıkarılması, gerek hizmet sunumunda etkinlik ve verimliliği artıracak, gerekse üretilecek hizmetin kalitesini olumlu yönde etkileyecektir,
- 6- Her birim; yetki, sorumluluk alanlarını iyi bilmeli, hiyerarşik bir düzen içinde tüm sorunlar hızlı bir şekilde çözüme kavuşturulmalıdır.

GÜVENCE BEYANLARI

Güvence Beyanı Kapsamı

- Tahsis edilen kaynakların planlanmış amaçlara ve iyi mali yönetim İlkelerine uygun olarak kullanıldığı,
- Uygulanan iç kontrol sisteminin işlemlerin yasallık ve düzenliliği konusunda yeterli güvenceyi sağladığı,
- Bilgilerin doğruluğu

Üst Yöneticinin İç Kontrol Güvence Beyanı

İÇ KONTROL GÜVENCE BEYANI

Üst yönetici olarak görev ve yetkilerim çerçevesinde İl özel idaresi bütçesinin; kalkınma planına, yıllık programa, stratejik plan ve performans programı ile hizmet gereklerine uygun olarak hazırlandığını ve uygulandığını, amaç ve hedeflerin gerçekleştirilmesi ve ilgili mevzuatla düzenlenen görev ve hizmetlerin yerine getirilmesi için bütçe ile tahsis edilmiş kaynakların, planlanmış amaçlar doğrultusunda ve iyi malî yönetim ilkelerine uygun olarak kullanıldığını beyan ederim.

Bu çerçevede iç kontrol sisteminin; idarenin gelir, gider, varlık ve yükümlülüklerinin etkili, ekonomik ve verimli bir şekilde yönetilmesine, kanunlara ve diğer düzenlemelere uygun olarak faaliyet göstermesine, her türlü malî karar ve işlemlerde usulsüzlük ve yolsuzluğun önlenmesine, karar oluşturmak ve izlemek için düzenli, zamanında ve güvenilir rapor ve bilgi edinilmesine, varlıkların kötüye kullanılmasının ve israfının önlenmesine ve kayıplara karşı korunmasına ilişkin yeterli ve makul güvenceyi sağladığını bildiririm.

Bu güvence, üst yönetici olarak sahip olduğum bilgi ve değerlendirmelere, yönetim bilgi sistemlerine, iç kontrol sistemi değerlendirme raporlarına, izleme ve değerlendirme raporlarına, harcama yetkilileri ile malî hizmetler birim yöneticisi tarafından sunulan güvence beyanlarına ve denetim raporlarına dayanmaktadır.

Bu raporda yer alan bilgilerin güvenilir, tam ve doğru olduğunu beyan ederim.
(Gümüşhane/7/02/2022)



Kamuran TAŞBİLEK
Vali

Kurum Yöneticinin İç Kontrol Güvence Beyanı

İÇ KONTROL GÜVENCE BEYANI

Kurum yöneticisi olarak görev ve yetkilerim çerçevesinde İl özel idaresi bütçesinin; kalkınma planına, yıllık programa, stratejik plan ve performans programı ile hizmet gereklerine uygun olarak hazırlandığını ve uygulandığını, amaç ve hedeflerin gerçekleştirilmesi ve ilgili mevzuatla düzenlenen görev ve hizmetlerin yerine getirilmesi için bütçe ile tahsis edilmiş kaynakların, planlanmış amaçlar doğrultusunda ve iyi mali yönetim ilkelerine uygun olarak kullanıldığını beyan ederim.

Bu çerçevede iç kontrol sisteminin; idarenin gelir, gider, varlık ve yükümlülüklerinin etkili, ekonomik ve verimli bir şekilde yönetilmesine, kanunlara ve diğer düzenlemelere uygun olarak faaliyet göstermesine, her türlü mali karar ve işlemlerde usulsüzlük ve yolsuzluğun önlenmesine, karar oluşturmak ve izlemek için düzenli, zamanında ve güvenilir rapor ve bilgi edinilmesine, varlıkların kötüye kullanılmasının ve israfının önlenmesine ve kayıplara karşı korunmasına ilişkin yeterli ve makul güvenceyi sağladığını bildiririm.

Bu güvence, Kurum yöneticisi olarak sahip olduğum bilgi ve değerlendirmelere, yönetim bilgi sistemlerine, iç kontrol sistemi değerlendirme raporlarına, izleme ve değerlendirme raporlarına, harcama yetkilileri ile mali hizmetler birim yöneticisi tarafından sunulan güvence beyanlarına ve denetim raporlarına dayanmaktadır.

Bu raporda yer alan bilgilerin güvenilir, tam ve doğru olduğunu beyan ederim.
(Gümüşhane 17/02/2022)

Ekrem AKDOĞAN
Genel Sekreter

Harcama Yetkilisinin İç Kontrol Güvence Beyanı

İÇ KONTROL GÜVENCE BEYANI

Harcama yetkilisi olarak görev ve yetkilerim çerçevesinde;

Harcama birimimizce gerçekleştirilen iş ve işlemlerin idarenin amaç ve hedeflerine, iyi malî yönetim ilkelerine, kontrol düzenlemelerine ve mevzuata uygun bir şekilde gerçekleştirildiğini, birimimize bütçe ile tahsis edilmiş kaynakların planlanmış amaçlar doğrultusunda etkili, ekonomik ve verimli bir şekilde kullanıldığını, birimimizde iç kontrol sisteminin yeterli ve makul güvenceyi sağladığını bildiririm.

Bu güvence, harcama yetkilisi olarak sahip olduğum bilgi ve değerlendirmeler, yönetim bilgi sistemleri, iç kontrol sistemi değerlendirme raporları, izleme ve değerlendirme raporları ile denetim raporlarına dayanmaktadır.

Bu raporda yer alan bilgilerin güvenilir, tam ve doğru olduğunu beyan ederim.
(Gümüşhane 17./02/2022)

Erdoğan TANIŞ
İnsan Kaynakları ve Eğitim Müdürü

Harcama Yetkilisinin İç Kontrol Güvence Beyanı

İÇ KONTROL GÜVENCE BEYANI

Harcama yetkilisi olarak görev ve yetkilerim çerçevesinde;

Harcama birimimizce gerçekleştirilen iş ve işlemlerin idarenin amaç ve hedeflerine, iyi malî yönetim ilkelerine, kontrol düzenlemelerine ve mevzuata uygun bir şekilde gerçekleştirildiğini, birimimize bütçe ile tahsis edilmiş kaynakların planlanmış amaçlar doğrultusunda etkili, ekonomik ve verimli bir şekilde kullanıldığını, birimimizde iç kontrol sisteminin yeterli ve makul güvenceyi sağladığını bildiririm.

Bu güvence, harcama yetkilisi olarak sahip olduğum bilgi ve değerlendirmeler, yönetim bilgi sistemleri, iç kontrol sistemi değerlendirme raporları, izleme ve değerlendirme raporları ile denetim raporlarına dayanmaktadır.

Bu raporda yer alan bilgilerin güvenilir, tam ve doğru olduğunu beyan ederim.
(Gümüşhane 17/02/2022)

Fahri UÇAN
Yol ve Ulaşım Hizmetleri Müdürü V.

Harcama Yetkilisinin İç Kontrol Güvence Beyanı

İÇ KONTROL GÜVENCE BEYANI

Harcama yetkilisi olarak görev ve yetkilerim çerçevesinde;

Harcama birimimizde gerçekleştirilen iş ve işlemlerin idarenin amaç ve hedeflerine, iyi malî yönetim ilkelerine, kontrol düzenlemelerine ve mevzuata uygun bir şekilde gerçekleştirildiğini, birimimize bütçe ile tahsis edilmiş kaynakların planlanmış amaçlar doğrultusunda etkili, ekonomik ve verimli bir şekilde kullanıldığını, birimimizde iç kontrol sisteminin yeterli ve makul güvenceyi sağladığını bildiririm.

Bu güvence, harcama yetkilisi olarak sahip olduğum bilgi ve değerlendirmeler, yönetim bilgi sistemleri, iç kontrol sistemi değerlendirme raporları, izleme ve değerlendirme raporları ile denetim raporlarına dayanmaktadır.

Bu raporda yer alan bilgilerin güvenilir, tam ve doğru olduğunu beyan ederim.
(Gümüşhane 17/02/2022)

Kemal FÖZER
Tarım Hizmetleri Müdürü V.



Harcama Yetkilisinin İç Kontrol Güvence Beyanı

İÇ KONTROL GÜVENCE BEYANI

Harcama yetkilisi olarak görev ve yetkilerim çerçevesinde;

Harcama birimimizce gerçekleştirilen iş ve işlemlerin idarenin amaç ve hedeflerine, iyi malî yönetim ilkelerine, kontrol düzenlemelerine ve mevzuata uygun bir şekilde gerçekleştirildiğini, birimimize bütçe ile tahsis edilmiş kaynakların planlanmış amaçlar doğrultusunda etkili, ekonomik ve verimli bir şekilde kullanıldığını, birimimizde iç kontrol sisteminin yeterli ve makul güvenceyi sağladığını bildiririm.

Bu güvence, harcama yetkilisi olarak sahip olduğum bilgi ve değerlendirmeler, yönetim bilgi sistemleri, iç kontrol sistemi değerlendirme raporları, izleme ve değerlendirme raporları ile denetim raporlarına dayanmaktadır.

Bu raporda yer alan bilgilerin güvenilir, tam ve doğru olduğunu beyan ederim.
(Gümüşhane 17/02/2022)

Ömer Kutlu OĞUR
Ruhsat ve Denetim Müdürü V.



Harcama Yetkilisinin İç Kontrol Güvence Beyanı

İÇ KONTROL GÜVENCE BEYANI

Harcama yetkilisi olarak görev ve yetkilerim çerçevesinde;

Harcama birimimizce gerçekleştirilen iş ve işlemlerin idarenin amaç ve hedeflerine, iyi mali yönetim ilkelerine, kontrol düzenlemelerine ve mevzuata uygun bir şekilde gerçekleştirildiğini, birimimize bütçe ile tahsis edilmiş kaynakların planlanmış amaçlar doğrultusunda etkili, ekonomik ve verimli bir şekilde kullanıldığını, birimimizde iç kontrol sisteminin yeterli ve makul güvenceyi sağladığını bildiririm.

Bu güvence, harcama yetkilisi olarak sahip olduğum bilgi ve değerlendirmeler, yönetim bilgi sistemleri, iç kontrol sistemi değerlendirme raporları, izleme ve değerlendirme raporları ile denetim raporlarına dayanmaktadır.

Bu raporda yer alan bilgilerin güvenilir, tam ve doğru olduğunu beyan ederim.
(Gümüşhane 17/02/2022)

Ömer Kutlu OĞUR
İmar ve Kentsel İyileştirme Müdürü V.

Harcama Yetkilisinin İç Kontrol Güvence Beyanı

İÇ KONTROL GÜVENCE BEYANI

Harcama yetkilisi olarak görev ve yetkilerim çerçevesinde;

Harcama birimimizce gerçekleştirilen iş ve işlemlerin idarenin amaç ve hedeflerine, iyi mali yönetim ilkelerine, kontrol düzenlemelerine ve mevzuata uygun bir şekilde gerçekleştirildiğini, birimimize bütçe ile tahsis edilmiş kaynakların planlanmış amaçlar doğrultusunda etkili, ekonomik ve verimli bir şekilde kullanıldığını, birimimizde iç kontrol sisteminin yeterli ve makul güvenceyi sağladığını bildiririm.

Bu güvence, harcama yetkilisi olarak sahip olduğum bilgi ve değerlendirmeler, yönetim bilgi sistemleri, iç kontrol sistemi değerlendirme raporları, izleme ve değerlendirme raporları ile denetim raporlarına dayanmaktadır.

Bu raporda yer alan bilgilerin güvenilir, tam ve doğru olduğunu beyan ederim.
(Gümüşhane 4.7/02/2022)

Hasbi Yılmaz ŞAHİNÖZ
Destek Hizmetleri Müdürü

Harcama Yetkilisinin İç Kontrol Güvence Beyanı

İÇ KONTROL GÜVENCE BEYANI

Harcama yetkilisi olarak görev ve yetkilerim çerçevesinde;

Harcama birimimizce gerçekleştirilen iş ve işlemlerin idarenin amaç ve hedeflerine, iyi malî yönetim ilkelerine, kontrol düzenlemelerine ve mevzuata uygun bir şekilde gerçekleştirildiğini, birimimize bütçe ile tahsis edilmiş kaynakların planlanmış amaçlar doğrultusunda etkili, ekonomik ve verimli bir şekilde kullanıldığını, birimimizde iç kontrol sisteminin yeterli ve makul güvenceyi sağladığını bildiririm.

Bu güvence, harcama yetkilisi olarak sahip olduğum bilgi ve değerlendirmeler, yönetim bilgi sistemleri, iç kontrol sistemi değerlendirme raporları, izleme ve değerlendirme raporları ile denetim raporlarına dayanmaktadır.

Bu raporda yer alan bilgilerin güvenilir, tam ve doğru olduğunu beyan ederim.
(Gümüşhane 17/02/2022)

Ali Sait SARIÇEK
Plan ve Proje Müdür V.

Harcama Yetkilisinin İç Kontrol Güvence Beyanı

İÇ KONTROL GÜVENCE BEYANI

Harcama yetkilisi olarak görev ve yetkilerim çerçevesinde;

Harcama birimimizce gerçekleştirilen iş ve işlemlerin idarenin amaç ve hedeflerine, iyi malî yönetim ilkelerine, kontrol düzenlemelerine ve mevzuata uygun bir şekilde gerçekleştirildiğini, birimimize bütçe ile tahsis edilmiş kaynakların planlanmış amaçlar doğrultusunda etkili, ekonomik ve verimli bir şekilde kullanıldığını, birimimizde iç kontrol sisteminin yeterli ve makul güvenceyi sağladığını bildiririm.

Bu güvence, harcama yetkilisi olarak sahip olduğum bilgi ve değerlendirmeler, yönetim bilgi sistemleri, iç kontrol sistemi değerlendirme raporları, izleme ve değerlendirme raporları ile denetim raporlarına dayanmaktadır.

Bu raporda yer alan bilgilerin güvenilir, tam ve doğru olduğunu beyan ederim.
(Gümüşhane 17/02/2022)



Kemalettin DEMİRKIRAN
Genel Sekreter Yardımcısı
Hukuk İşleri

Harcama Yetkilisinin İç Kontrol Güvence Beyanı

İÇ KONTROL GÜVENCE BEYANI

Harcama yetkilisi olarak görev ve yetkilerim çerçevesinde;

Harcama birimimizce gerçekleştirilen iş ve işlemlerin idarenin amaç ve hedeflerine, iyi mali yönetim ilkelerine, kontrol düzenlemelerine ve mevzuata uygun bir şekilde gerçekleştirildiğini, birimimize bütçe ile tahsis edilmiş kaynakların planlanmış amaçlar doğrultusunda etkili, ekonomik ve verimli bir şekilde kullanıldığını, birimimizde iç kontrol sisteminin yeterli ve makul güvenceyi sağladığını bildiririm.

Bu güvence, harcama yetkilisi olarak sahip olduğum bilgi ve değerlendirmeler, yönetim bilgi sistemleri, iç kontrol sistemi değerlendirme raporları, izleme ve değerlendirme raporları ile denetim raporlarına dayanmaktadır.

Bu raporda yer alan bilgilerin güvenilir, tam ve doğru olduğunu beyan ederim.
(Gümüşhane 17./02/2022)

Aliye SÖKMEN
Yazı İşleri Müdürü

Harcama Yetkilisinin İç Kontrol Güvence Beyanı

İÇ KONTROL GÜVENCE BEYANI

Harcama yetkilisi olarak görev ve yetkilerim çerçevesinde;

Harcama birimimizce gerçekleştirilen iş ve işlemlerin idarenin amaç ve hedeflerine, iyi malî yönetim ilkelerine, kontrol düzenlemelerine ve mevzuata uygun bir şekilde gerçekleştirildiğini, birimimize bütçe ile tahsis edilmiş kaynakların planlanmış amaçlar doğrultusunda etkili, ekonomik ve verimli bir şekilde kullanıldığını, birimimizde iç kontrol sisteminin yeterli ve makul güvenceyi sağladığını bildiririm.

Bu güvence, harcama yetkilisi olarak sahip olduğum bilgi ve değerlendirmeler, yönetim bilgi sistemleri, iç kontrol sistemi değerlendirme raporları, izleme ve değerlendirme raporları ile denetim raporlarına dayanmaktadır.

Bu raporda yer alan bilgilerin güvenilir, tam ve doğru olduğunu beyan ederim.
(Gümüşhane 17/02/2022)

Aliye SÖKMEN
Bilgi İşlem Müdür V.

Harcama Yetkilisinin İç Kontrol Güvence Beyanı

İÇ KONTROL GÜVENCE BEYANI

Harcama yetkilisi olarak görev ve yetkilerim çerçevesinde;

Harcama birimimizce gerçekleştirilen iş ve işlemlerin idarenin amaç ve hedeflerine, iyi mali yönetim ilkelerine, kontrol düzenlemelerine ve mevzuata uygun bir şekilde gerçekleştirildiğini, birimimize bütçe ile tahsis edilmiş kaynakların planlanmış amaçlar doğrultusunda etkili, ekonomik ve verimli bir şekilde kullanıldığını, birimimizde iç kontrol sisteminin yeterli ve makul güvenceyi sağladığını bildiririm.

Bu güvence, harcama yetkilisi olarak sahip olduğum bilgi ve değerlendirmeler, yönetim bilgi sistemleri, iç kontrol sistemi değerlendirme raporları, izleme ve değerlendirme raporları ile denetim raporlarına dayanmaktadır.

Bu raporda yer alan bilgilerin güvenilir, tam ve doğru olduğunu beyan ederim.
(Gümüşhane 17/02/2022)

Erol NAZIR
Encümen Müdürü

Harcama Yetkilisinin İç Kontrol Güvence Beyanı

İÇ KONTROL GÜVENCE BEYANI

Harcama yetkilisi olarak görev ve yetkilerim çerçevesinde;

Harcama birimimizce gerçekleştirilen iş ve işlemlerin idarenin amaç ve hedeflerine, iyi mali yönetim ilkelerine, kontrol düzenlemelerine ve mevzuata uygun bir şekilde gerçekleştirildiğini, birimimize bütçe ile tahsis edilmiş kaynakların planlanmış amaçlar doğrultusunda etkili, ekonomik ve verimli bir şekilde kullanıldığını, birimimizde iç kontrol sisteminin yeterli ve makul güvenceyi sağladığını bildiririm.

Bu güvence, harcama yetkilisi olarak sahip olduğum bilgi ve değerlendirmeler, yönetim bilgi sistemleri, iç kontrol sistemi değerlendirme raporları, izleme ve değerlendirme raporları ile denetim raporlarına dayanmaktadır.

Bu raporda yer alan bilgilerin güvenilir, tam ve doğru olduğunu beyan ederim.
(Gümüşhane 17/02/2022)



Mustafa SAVAŞ
Kültür ve Sosyal İşler Müdürü

Mali Hizmetler Birim Yöneticisinin Beyanı

MALİ HİZMETLER BİRİM YÖNETİCİSİNİN BEYANI

Mali hizmetler birim Müdürü olarak yetkim dâhilinde;

İç kontrol sisteminin İl Özel İdaresi'nde oluşturulması, uygulanması ve geliştirilmesi çalışmalarında gerekli koordinasyonun sağlandığını, eğitim ve rehberlik hizmeti verildiğini, faaliyetlerin mali yönetim ve kontrol mevzuatı ve diğer mevzuata uygun olarak yürütüldüğünü, kamu kaynaklarının etkili, ekonomik ve verimli bir şekilde kullanılmasını temin etmek üzere iç kontrol süreçlerinin işletildiğini, uygulama sonuçlarının izlendiğini ve gerekli tedbirlerin alınması için düşünce ve önerilerimin zamanında üst yöneticiye raporlandığını beyan ederim.

Mali kanunlarla ilgili diğer mevzuatın uygulanması konusunda üst yöneticiye ve harcama yetkililerine gerekli bilgileri sağladığımı ve danışmanlık faaliyetinde bulunduğumu bildiririm.

Bu Raporunun "III/A- Mali Bilgiler" bölümünde yer alan bilgilerin güvenilir, tam ve doğru olduğunu teyit ederim. (Gümüşhane 17/02/2022)

A. Vahit UÇAR
Mali Hizmetler Müdürü